朝鮮日報 夕刊 十日(水) 本紙朝夕刊十二面

米自動車罷業으로 産業界危機陷入

五十萬鋼鐵勞働者에 參加指令 머피知事調停에 進出

(寫眞은 그린氏)

【華盛頓九日發同盟】 제네랄모터스의 勞働爭議는 二月十一日 罷業協定案이 成立하얏는데 푸린트의 쉬보레工場의 爭議를機로形勢再次惡化하야 크라이슬러會社는 九日데트로이트 九工場을 모다閉鎖하얏다 全米의크라이슬러從業員六萬七千人中 五萬三千三百九十一人은 罷業을開始하얏스므로全米自動車會社는目下罷業의 危機에直面하얏다 크라이슬러의 로스안젤스工場의數個工場도罷業하얏는데 데트로이트의 허드손自動車모터스會社에서도 九日機先을制하야 工場을閉鎖하얏다 一萬의 從業員은工場外에서 氣勢를 올리고 잇다 이情勢에 미시간州知事 머피氏는 九日避寒한 플로리다에서急據歸還하야 調停에 進出하엿다 이罷業의 中間에서 勞働總同盟會長그린氏는 五十萬의 鋼鐵勞働者에 呼訴하야 罷業參加를指令하엿다고한다 이를 契機로總同盟과 루이스案 産業別組織委員會와의關係는 드듸여 尖銳化하야 亞米利加産業界는 極度의危機에빠지라하고잇다

杉原通譯官 旅劵査證拒絶

【莫斯科九日發同盟】 昨年末 莫斯科駐在 日本大使舘附에 任命된 杉原通譯官은 駐日蘇聯大使舘에 旅劵査證을 求하얏는데 言을 左右하야 査定의 交付를不肯하므로 莫斯科日本大使舘은直接 蘇聯外務人民委員部와 交涉하야왓는데 九日 酒匂參事官이 外務人民委員部로 가즈롬스키ー極東部長을 訪問코 거듭 査證交付를 要求하얏든바 同部長은 査證을 拒絶한다는 旨를正式通告하얏다 拒絶理由는公表치안코나 杉原氏의 前夫人이 白系露人이라고하는데잇다고 解釋된다

反對論에 應酬

司法制度의改革意義등闡明 루大統領『라디오』로

【華盛頓九日發同盟】 루즈벨트大統領은 九日午後十時半부터 四十分까지 라디오를 通하야 全國民에게 司法制度改革意義를 宣明하야 大膽率直히 反對論에左와如히 應酬하엿다

米國은 法廷에 憲法의 近代的感覺을 注入하는 司法官을 必要로하고잇다

무릇 司法制度反對論者는 左의 兩個그룹으로 나눌수잇다 第一 近代的法制에 基한 社會的經濟的法制에 根本的으로反對하는것인데 이그룹의 人物들은 昨秋大統領選擧에 잇서서도 國民의 委任權을 阻止하려하엿다

第二는 眞摯하게 憲法修正案을 提議하는人物이다

그러나 憲法修正에는 意見一致되기까지 數個月或은 數個年의歲月을要하고 議會提出이 되드라도 三分之二의多數를엇기까지에는 數個月又는數個年의歲月을要할것이다 我等은憲法과法廷을擁護하고 法廷其自體의改正을 開始하기爲하야行動을開始하지안흐면 안될時期에 到達하여잇다 我等은憲法을變更하는것이아니라 憲法을擁護하야 協議를行하는 大審院을要求하고잇다 余가憲法修正에依하지안코 法律에依한司法制度改革을 選擇한것은

第一 今議會를通過할수잇슬것으로잇는것

第二에 速하고 또 低廉한裁判을行함에 必要한劃期的自由主義的司法制度를 樹立할수잇다는것

第三에 其抱擁하는政治的經濟的利益을賭하야 諸種立法權을更新하기를 줄기지안코 憲法을充分實施할聯邦裁判所를 確立할수잇다는것

等의理由에基한것이다 過去半世紀裁判을爲하야 憲法의所期한目的과 機構가背馳되여 三權의均衡은 破壞되엿스나 國民諸君은政府의眞意를 잘諒解할수잇다는것

英船擊沈은誤傳 西班牙船으로判明

【巴里九日發同盟】 英國아다號가八日午後 비스케이灣에서 擊沈되엿다고 傳하엿으나 알카시오港에送還된 乘組水兵의談에 依하면擊沈된것은 西班牙船말칸다브듀號(六六三噸)인것이 判明되엿다 同船은 米國으로부터 軍需品을輸送하기爲하야 兩艦의船名을 大文字로『아다』라고 改書하엿고 또SOS를 發할時에도『아다』라 發信하엿기때문에 誤傳이 惹起한것이라한다

同船에는 乘組員百五十名外에伊太利人五名 墨西哥人五名 米國人二名 其他五名의 船客이 搭乘하엿는데 全員의 安否는 아직判明되지안는다

社會大衆黨首相에게 議會解散을要請

代議士會聲明書發表

【東京電話同盟】 國民保健法에對한 旣成政黨의 態度에對하야社會大衆黨은 院內에서 代議士會를開催하고 聲明書를 發表하엿는데 다시政府는 此際庶政一新을 爲하야如斯히 不信한旣成政黨代議士가 充滿한議會는 解散할것이라하야 九日午後八時二十五分 同黨龜井、川俣、水谷、松本諸代議士는 官邸에 林首相을訪問하고 左와如한 要請書를手交하엿다

要請書

國民大衆多年의 要望의하나인國民健康保險法案의 審議에잇서現下衆議院의 空氣에鑑하야政府는速히 議會解散을 奏請하고 本案으로서 政府는 國民에 對한 信任을問하라

內務首腦努力 健康法案通過에

【東京電話同盟】 內務省에서는九日衆議院本會議에잇서 國民健康法案의 審議態度가 明白히 政黨自體의 審議權을 放棄한것이라고 極度로 遺憾의意를 表하야 本法案의 成否는 直接으로 全農民을爲始하야 中小商工業者 一般勤勞大衆의 生活安定에 重大影響을미치는結果가될으로 一時의事情에 拘泥하야 政黨側과 正面衝突을 惹起함과如한 事態로될을極度로憂慮하야 議會서審議權을 致重하야圓滿한議事進行을 切望하야 어데까지든지本法案의 無事通過에 最善의努力을 拂함이 가장 得策이라고하야 今後의 議事進行에 萬全의 方途를講하도록 河原田內相以下關係首腦部의 意見이 一致되엿다

健康法案默殺은 議會政治의醜態

國民生活安定에背馳된다고 陸軍方面極度로重視

【東京電話同盟】 九日의 衆議院本會議에上程된 國民健康法案은 醫師會의 猛烈한 反對運動이 奏效하야 結局流産運命에빠지게될 情勢가 明白하게되엿는데 이에對하야 陸軍方面에서는 本法案의 立法精神은 國民保健體育向上問題를 解決하는同時에 庶政一新에基하야 國民生活安定을圖謀코저하는것임으로 本法案을 不成立에終了케함은 單純히 健康法案을輕視하는結果일뿐아니라 庶政一新 國民生活安定에 背馳된것을 表明하는것이라고하야 萬若 本法案이 醫師會等의 反對에依하야 流産의運命에 빠진다는說이 참일것가트면 그것은 過去의 議會政治의醜惡한 半面은 아직改善치못한것을 明瞭이보힌것이라고하야 此의推移를 가장 重視하고잇나

大橋翰長貴族院에 豫算審議의諒解要請

【東京電話同盟】 大橋書記官長은 林首相의 命을밧고 九日午前九時五十分貴族院議長室에서 近衛、松平正副議長과 會見 豫算案은 마침내 貴族院에回附되기에 期間이 短縮되는 編成等으로 提出이 遲延되어 審議期間도 貴族院에서는 不充分할것이므로 審議에 不足함이잇다면 어떠케던지 考慮해주시라는 首相의 意志를 述하고 言中에會期延長의 意를 暗示하고 十時十分 辭去하엿다

貴族院豫算總會

【東京電話同盟】 貴族院豫算總會는 九日午前十一時開會 豫定이엿든바 貴族院本會議에잇서 城藏相의 說明이 豫定보다 기러진關係上 午後一時半부터 開會하기로되엿다

十日貴衆兩院

【東京電話同盟】

▲貴族院 本會議는 休會하고午前十時부터 豫算總會勝田主計氏(硏究)林內閣의 政綱豫算施行의 大體에 對하야 (首相、藏相、陸相) 大藏公望男(公正)(首相)對滿移民問題에 關하야 國策綜合機關樹立에 關한件(拓相)大河內輝耕子(硏究)一般施政方針에 對하야 首相、外相、拓相에게 質疑하고 午前九時五十分 請願第一科副主査의 互選 午前十時 決算第四分科 午後一時부터 歸還士法中 改正法律案 特別委員會를 開할터이다

▲衆議院本會議는 休會하고 午前十時부터 決算請願增稅法、關稅定率法中改正法律案、알콜專賣法中 赤字繰入法案、醫院法中改正法律案 各委員會를開할터이다

外交方針의闡明을 政民兩黨重要視

適當한時期에具體方針提示를 佐藤新外相에게要求

【東京電話同盟】 林內閣의 對中外交方針이 今後日中兩國의 經濟的 文化的提携에 主力을 傾注할것이라는것은 林首相兼外相으로부터 議會에서 聲明한바인데 九日衆議院特別會計繰入法案委員會席上에서 政友會의 中村嘉壽氏의 質問에對하야 佐藤新外相으로부터

一、日本外交當局은 中國人에 對하야 더욱 用意가 周到할 必要가잇는것

一、中國에 駐在하는 日本外交官은 中國通에 끗치지안코 널리 世界의 外交通인 人物을 必要로할것

이라는 方針을 明確히하야 外交新方針의 具體的 精神을 强調한바잇섯는데 政民兩黨에서는 外交新方針의 說明을 重要視하고 다시 佐藤外相의 外交新方針 說明을 聽取할 必要가 잇다하야 十一日衆議院 本會議에서 適當한 時期에 民政黨의 總務聯名으로 質問을 行하기로 決定하엿다 이는 佐藤外相이 八日貴族院 本會議에서 行한外交方針의 根本原則論에 關한것이니 다시具體的方針을 어드려하는 것이다

日本態度에得勢 治法撤廢에邁進

【南京九日發同盟】 佐藤外相이八日 貴族院 本會議에서行한 對中外交方針演說은 日本對中外交의 轉換을 卒直明白히 表示한 것으로 新任外相以來의 正論이라고하야 中國側은 多大의好評으로 迎合하고잇다 中國側은 豫期한 許世英駐日大使의 入京을 기다려 王寵惠外交部長以下 外交首腦部와 前外交部長 張群氏도 參加하야 今後의 對日具體策을 協議할方針인데 日本側의 態度轉換에 應하야 中國側도 相當한 意思表示를할 意向인데 此際 訪日特使派遣等의方法도 考慮하고 잇는 模樣인데 萬若 實現되면 右特使는 立法院長 孫科氏가 有力候補로 되여잇다

그리고 中國側의 가장 要望하고잇는 治外法權撤廢問題에 關하야서는 이미 日本側이 어느程度까지 好意잇는 意志表示를 하고잇다고하야 이미 得勢하야 三中全會를 通한 [illegible] 等이 提出한 [illegible] 行政、司法制度 [illegible] 目下 그具體的方法의 作成을 [illegible] 하고잇서 이의完成을 기다려 日本을 爲始하야 關係各國과 交涉을 開始할것이라고 하는데 中國側에서는 來十一月에開催될 國民大會까지는 어떠한原則의 大綱決定에까지 이를것이라는 意向을 가지고잇다

川越大使今日 王部長과會見

【南京九日發同盟】 新任外交部長 王寵惠氏는 十、十一의 兩日 在中外國使臣을 接見하고 外交部長就任人事를 할터인데 川越大使는 十日午後三時四十分 外交部를 訪問하고 王部長과 初會見키로 決定하얏다 同會見은全혀 儀禮的의것으로 外交上의意見交換은 次回로 미루기로될러

總督府大異動 四月上旬에斷行

總督府部內人事는 新年度를 마치어 [illegible] 一大刷新을 斷行하리라 [illegible] 四月上旬 [illegible] 行하게되리라고 觀測된다

富田滿長首相訪問

【東京電話同盟】 富田滿洲國 [illegible] 九日午前十時十分 院內大臣室에 林首相을 訪問하고 [illegible] 示하고 [illegible] 傾聽하야 [illegible] 同一時會見을 마치엇다

獨國境保障法

內相에게權限附與

【伯林九日發同盟】 獨逸政府는九日午後總統官邸에서 閣議를 開催하고 히틀러總統司會下에 國際情勢를 檢討하얏는데 協議結果 「國境保障法」을 可決하고內相에 對하야 다음의 重要權限을 賦與하얏다

一、獨逸國全土 特히 國境地帶에서 領域及國境線의 安全을 保障키爲하야 機宜의 處置를 講究할權限

一、外國政府가外國에서 獨逸人及獨逸人의 財産에對하야 獨逸法令이 發見치못한 處置를 取할 境遇에는 報復手段을 講할權限

길도니法相의 報告에 基한新憲法草案에關하야 審議키爲하야 更히閣議를 續會最後的憲法案을 決定할 豫定이다 閣議後以上의 決定을 要約한 콤뮤니케가 發表되엿는데 콤뮤니케에 發表된 以外閣議에서는 新로카르노體制案에 對하야도 討議되엿다고 觀測된다 립벤트롭프大使는 十日伯林을 出發하야 任地倫敦에 赴할터인데 倫敦에到着하는同時에 이든外相과 會見하고 昨一九三六年十一月英國政府의 覺書에 對하야 回答하리라고 豫想된다 그러나 新로카르노體制案의 交涉은 아즉何等의成案을 어들豫測이 서지안는限急速히 로카르노會議는 開催되지안흐리라고 觀測된다 通常外交機關을 通하야折衝을 續行할것인데 英、獨兩國政府의 交涉은 最近好轉되엿다고 豫想되여 西班牙問題의解決도豫測이섯다고傳하며 新로카르노體制案에 對한 交涉도漸次好轉될것이다

人事・集會

▲富永學務局長 十日午後三時三十五分京城驛發滿洲國에出張 二十三日歸任豫定

▲柳生總督府社會課長 全州에出張中九日夜歸任 十一日午前海州에出張

▲穗積殖産局長 十一日午後四時京城驛發東京出張

▲山下總督府林政課長 十一日午後三時半京城驛發北中國及滿洲國視察次出張

▲洪承國氏 (延專敎授)三月十日午時 延專舍宅에서 逝去

八面鋒

◇ 九日 衆議院에 提出된 國民健康法案、保健所法案、結核豫防法中改正法案은 旣成政黨의默殺로 埋葬될形勢。

◇ 健康法案은 醫師會가反對한다는것도 誰不成說이어니와 國民의代表라하는 代議士가 反對함은何故。

◇ 『이따위썩은分子가 多數를占領한議會를 解散하라』고 要求하는 社大黨의態度는 너무나當然。

◇ 醫療費를輕減식히는것이 무슨理由로 不可한지 民政黨政友會諸君 對答이 若何。

◇ 佐藤外相의 對華和平交涉主義의演說에 뒤좃고 中國이 此際에 治外法權撤廢를 要求하리라고。

◇ 童子와成人의 衣冠이다른것과가티 國家의體面도 달러저야할것은事實。

◇ 그러나 國際交涉인만큼 一方的利益만으로는 안될것이니 曲折을거듭해야할것도事實。

行幸光榮裡에 靖國神社祝賀會

【東京電話同盟】 行幸의光榮에빗나는 陸軍記念日祝賀會場은 靖國神社境內大村銅像을 中心으로 配設되엿는데 來賓四百名 現役將校千八百名 同在鄕將校千二百名 其他 親補職以上五十名 合計三千四百五十名의 參列者는 武勳을말하는 各色勳章을가삼에 달고 午前十時頃부터 續續參集하야 모다靖國神社의 戰友의靈前에參集한나 西端의大國旗下에는 當時의老勇士一關中佐(八七)小松大佐(八三)乃木將軍副官等이列席하야 老顔을感激으로紅潮케하고잇다 大元帥陛下께압서는 宇佐美侍從武官長陪乘의 御自動車로 午前十一時十分宮城御出門、松平宮相、百武侍從長以下를 거느리압시고 同十一時二十分諸員奉迎、君代奏樂裡에 式場에 着御하압시엿다 陛下께압서는 御召車가 靖國神社社前을 御通過하압실제 特히 御徐行、神門前에서 [illegible] 護國의 英靈에 御拜를 압신것은 恐懼感激하는바이다 便殿에 入御하압시고 御先着하압신 各殿下께 御對顔하압시고 [illegible] 大元帥陛下께압서는 [illegible] 諸員과함께 御料理에 [illegible] 年前의將兵의 勞苦를 回顧케하옵심마 相例의陣中料理에 三十二年前의 [illegible] 神威를 發動케한다음 祝宴에 一同이에和하야 九段 [illegible] 恭遜히 御前에 參進하야式辭를 朗讀、大元帥陛下의萬歲를 三唱하매 大元帥陛下께압서는 [illegible] 이때 寺內偕行社長 [illegible] 大宴會場에 親臨、玉座에立하압시니 君代奏樂裡에 莊嚴이 이러나는 [illegible] 天聽하압시고 正午 御前講演을 約十五分 市坂信義步兵中尉의 滿洲事變熱河作戰의 [illegible] 講演場에 臨御、御少憩하압신後 殊勳者 [illegible] 御感慨기프시압게 天覽하압신後 午後零時四十分 諸員의感激한 奉送裡에 還御하압시엿다

空軍도大演習

【東京電話同盟】 空軍創始以來最初의 空中大演習이 第三十二回陸軍記念日인 十日午後二時부터 東京市上空에서 擧行되엿다 當日下志津、熊谷、所澤、明野、濱松의 九飛行學校立川第五濱松第七의 兩飛行聯隊로부터 選拔된參加軍用百五十機는午前九時 立川에 空中集合을終了하고 所澤飛行學校長 江橋英次郞中將이搭乘한 總指揮機를 先頭에 戰鬪偵察 輕爆 重爆과 四梯團의 大編成을 지여 南方 品川을指目하고 사라젓나 이리하야 午後二時頃 [illegible] 구름속으로 [illegible] 大空中分列 [illegible] 約四十分間 [illegible] 三時 戶山原上空에 集合하엿다가 다시各機種別로나누어東京의上空을 飄颱하야 市民歡呼를밧고 未曾有의 盛觀裡에 原隊에 歸還하엿다

全滿外交官會議 十日新京서開催

【新京九日發同盟】 植田大使는十日新京에 全滿外交官會議를 開催하기로 [illegible] 新京에 招致하야 駐滿大使館 [illegible] 澤田參事官以下 各書記官及關東軍側에서 關係將校가出席하야 西參事官을 中心으로 十一日부터 三日間大使館會議室에서 對 [illegible]

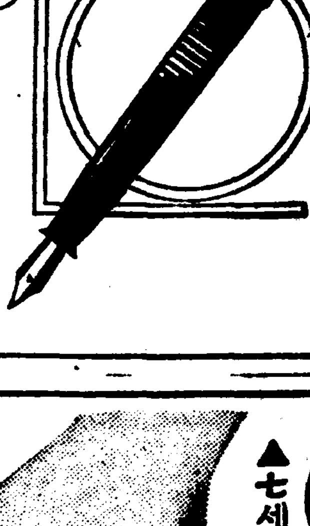

스포잇트가必要업는
パイロット高級萬年筆

朝鮮文으로編輯된唯一의
速修英語講義錄
▲朝鮮文으로解釋된까닭에發音이正確(內容見本卽送要二錢切手)
京城府榮團町五五 英語通信研究會

果樹苗木
豫約販賣 定價表進呈
開城府南山町八一九 興林農園本店 振替京城一五〇三七番

登錄商標
거북선
고무신은거북선
京城東大門外서울고무工社電光一一五九

外科 X光線
医学博士 鄭求忠 (入院室完備)
京城鍾路三丁目十六
電話光化門六八五番

朝鮮總督指定 東萊日新女學校
第一學年生約四十名(出願三月十五日限)
試驗三月二十、二十二、二十三、四日(詳細來問)

平壤府水玉里(電話一〇六九番)
水玉産婦人科
醫學士 李麟杰

仕入은지금!
速히!カタログ請求하시오
鮮滿向
剣光メリヤス
名古屋市南區熱田澤上町
剣光商會
メリヤスタオル 敎服加工品 現金問屋
每月超特價時報進呈
電話南局七二七九番 振替名古屋二三〇一〇番 私書函熱田局五二號

音樂 三月號 定價二十錢也
音樂片ー스講義樂譜等內容豐富 大流行의각스파니올나原曲添付
京城壽松町三六 音樂社 振替京城二一二五三番

朝報案內

外務員採用
外交의經驗잇는三十歲前後二名、要保證人
京城元町一丁目電車停留場前 [illegible]

採用 [illegible]

恩給
最大限의便宜特別融通 旣往他에立替한件이잇드래도 又는增加도相談
京城府林町八八ノ二 朴商會

官認 東洋自動車講習所 學生募集
責任敎授 就職紹介保證 新學則無料進呈(二錢切手封入請求歡迎) 自京城驛自動車案內
電本2五四〇二番 振替口座一〇六五九番 京城武橋町三一 (京城府廳前)

公認 漢榮高等學院 生徒募集
高普科一年晝夜各五〇名 同二、三年補缺若干名 普通科初等科各五〇名(各科特待生募集)
開學四月十日 詳細案問議(京城府三角町八九) 電話本局六四八一番 振替京城八六七八番

中耳炎
그대로두면큰일
耳鼻病은直時腦에이르다、더욱이中耳炎은生命에까지危險하다。輕症인때에 獨逸ボリツエル博士가處方한權威잇는本劑로完全히곳처야한다
第一靜判 이잇는外 用途有劑
大木耳鼻樂
二十錢・三十錢・五十錢・一圓
發賣元 大木合名會社

丸久式製粉機
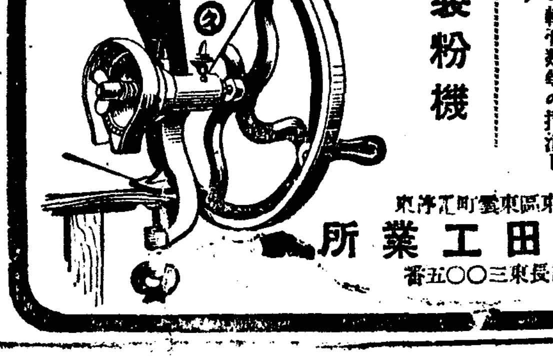
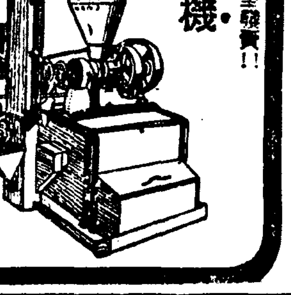
昭和十二年度新型發賣!!
丸久製粉機
十馬力用 五馬力用 二馬力用 其他各種有 一馬力用 半馬力用 足踏用
用途 米、小麥、大豆、小豆、蕎麥、高粱、ソバ其他一般穀類、麵、石、硅藻土、木炭、タドン原料、線香原料、トウガラシ、ソース原料、養鷄牛馬飼料、肥料、藥種、染料、酒類油釀造原料、砂糖、澱粉、製餡其他一般細粉荒割及粉、味噌ジャム軟膏類等の擂潰し攪拌混合に最適なり
丸久手廻製粉機
約十分の一 各種原料에應用하야能率은石臼의五倍 大規模大量製作에依하야可驚廉價供給
(カタログ贈呈)
大阪市東區東雲町 株式會社 久保田工業所 電話東三〇〇五番

裁縫의 勞苦를 簡易化하야 大衆化하얏다
▲七세의 小兒라도 能히 使用할수잇다
裁縫ミシン

아모리서투른사람이라도 어린아해나 로인이나 극히간단하야 서툴느지안코 자미잇게 바누질을할수잇는 朝鮮裁縫미싱이다 使用이 簡易한것은 아이들을 쓰는것과 조금도 다를이업서 호로 밀기만하면 제절로 박어지며 박은자리가 보기조흐며 압이나 明紬나 羅紗가튼것도 마음대로完全하게 박을수잇다 無名
大特賣 (附針) (一臺代金)……三圓八十錢
製造元 名古屋市西區傳馬町三丁目 中島商事株式會社
電話本局七八番・四五二六番
【特約店大募集】

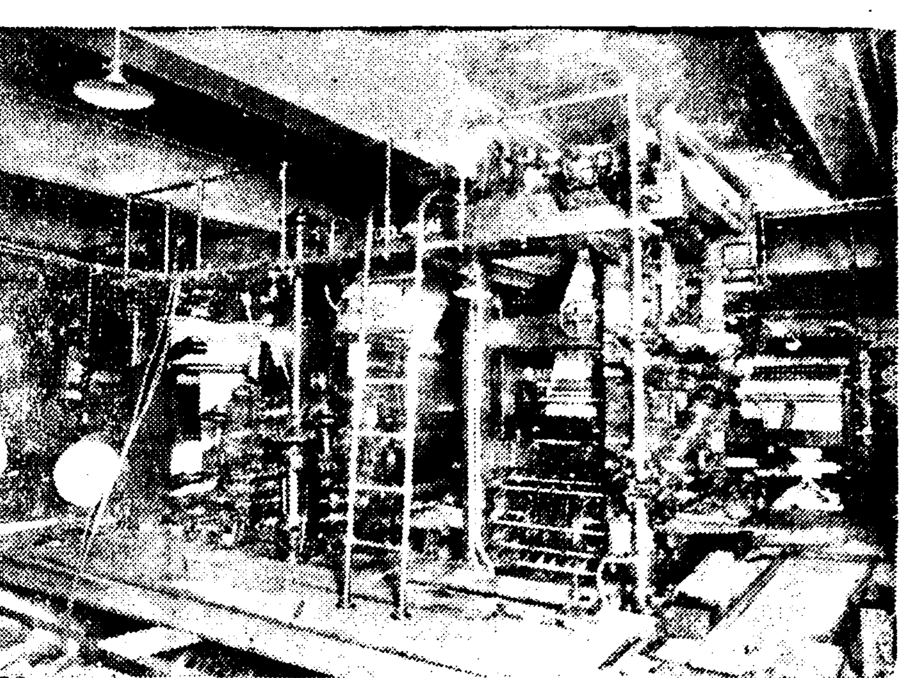

電光式超高速度機 今日부터印刷

時速十八萬部劃期的大設備完了한 本社工場의新偉力

본사에서는 일즉이 방대한 본지인쇄부량에 당키위하야 작년가을에 한시간 십팔만부의 인쇄능력을가진 조선일보식 전광고속도 륜전기한대를 동경기계제작소(東京機械製作所)로 주문하엿든바 지난이월하순 본사에 도착되여 그간 설치공사를 마치고 금십일일부 석간지면부터 이기계로 인쇄를 시작하게되엿다 이는 실로 조선 신문계에잇서서 획기적 대설비로 본지가 질과 량을겸하야 종래비견할수업는 급템포로 발전하고잇는것을 여실히 설명하는동시에 평소에잇서서 본지의 발전에 희비를 가치하든 만천하독자와함께 동경(同慶)하야 마지안는바이다

勞賃의寄生蟲驅除

酒店과酌婦를退治 中間搾取를嚴禁

從來傳票制를通帳制로改正 保安課員會議거쳐即時實施

오는사월부터 십일월까지 전조선각지로동시장에 헤더질 로임(勞賃)은 칠천만원이란거액으로 이것을 일반로동자에게 가장 유리하게 저축되도록 하기위하야 총독부 사회과에서는 일터의술집과 작부(酌婦)를 엄금 중간상인(中間商人)의 착취를 배제하도록 방침을 세워가지고 오는사월부터 일제히 실행하기로 결정한후 십일일부터 총독부에서 열리는 각도보안과장회의(各道保安課長會議)에 그취체의 철저를 제의할터이다 이제그내용의 대개를 듯건대 종래 로임은 청부업자 혹은기입자로부터 그날그날전표를 발행하야 로동자에게 주엇다가 매월일회 혹은이회식 회게를하야주든것으로 로동자들은 이전표를 현금화식히기위하야 중간상인들에게 최저일활최고오할까지활인하야 팔어서 써오는것이다 그런데이것을 최고로부터 최저의중간으로 계산하드래도 평균이할오분인 즉로동자로서는 한달로임에이활오분을 착취당하는세음이되며 이것을다시 로임총액칠천만원에서 계산하야보면 실로일천칠백오십만원이란거액이 중간상인의수중으로드러가는반면에 피땀을흘리는로동자로서는 그만한착취를 당하는것이다 그런데사회과에서는 이들중간상인을 엄중취체하야드러오지못하게하는동시에 전표(傳票)제를 통장(通帳)제로 변경하야 로동자로하여금 전표할인으로 인하여 당하는 중간착취를 방지 보호할터이며 또 피땀은흘려 버는로동자의 주머니를노리고 모여드는술집 작부들로하야금 청소년로동자의 경제적파멸을 면치못하게 함으로이들술집작부를 엄금하야 그들의 경제보호에 일단의 로력을더할터이다

"現金化의不便은 便利를주도록……" 總督府 柳生社會課長談

이에 대하야 총독부 류생사회과장(柳生社會課長)은 말하되 종래 로동자가 중간상인에게 평균이할오분이상을 착취당하는것은 사실이다 그런데 사회과에서 보내는 알선로동자에 한하야는 이와가튼 악폐를 일소하고자 중간상인을 엄금하는동시에 종래 전표제로하야오든것을 이번에 통장제로하야 중간상인에게 할인하야 팔지못하도록할 방침을 세워가지고 각기 업자들에게 이미 이것을 엄명하얏다 전표의 현금화를 막으면 로동자들에게 불편이 잇슬듯하나 이것은 기업자로부터 일용물품에 대하야 편의를 도와주기로되엇다 그리고 술집、작부들이 모여드러서 로동자들의 액색한돈을노리는관계로하야 로동자의 경제유지가 곤난함으로 이들술집、작부를엄금하고 술먹고십흔 로동자들에게는밥집(飯場)에서 술을갈도록할터이다 이에대한취체방침은 이번보안과장회의에 부의하얏슨즉 그철저를 기할수잇슬줄로 밋는바이다

煉炭製造機에 職工即死

십일오전열한시쯤에 부내 서계정(西界町)에잇는 조선련탄주식회사 경성공장 제일공장(朝鮮煉炭株式會社京城工場)에서일을하든 중국인로동자손학순(孫學順)이가 련탄제조기게에치여서 직사하엿다는데 소관동산서에서는 의사고공용(高賃用)서와가티 현장에검시하러 출동중이라한다

第一次勞働者輸送

三南에서一萬五千名

칠천만원의로임(勞賃)을 펴노흘 각지공사는 오는사월해빙기를따러 시작하게되엿슴으로 총독부 사회과(社會課)에서는 삼월말경부터 사월초순에 걸처 제일착으로 일단오천명의로동자를수송할터인데 기보한바와가티가족대동한사람의 려비는사회과에서부담하고 단신으로가는사람의 려비는 청부업자혹은 기업자들이부담할터인데 철도국과 자동차회사에서는 륙할내지 칠할의운임할량(割引)을 보조하야 두동중이라하며 이번에 떠나는 지방과갈지방은 다음과갓다

(떠나는지방과인수) ▲全北 五千人▲全南 四千五百人▲慶北二千人▲慶南 一千人▲忠北一千五百人▲忠南千人 ▲以上一萬五千人

○갈지방과인수 ▲咸北 一萬人 ▲咸南二千人 ▲平北二千人▲江原一千人 以上一萬五千人

廣州에强盜

行商襲擊、七圓强奪

구일오후 여덟시쯤하야 부외 광주군언주면청담리(廣州郡彦州面淸潭里)공동묘지에서 부내 아현정(阿峴町)에사는 다시마행상리치한(李致漢)(二七)이가 장사갓다가 집으로 도라오는도중 어두운숙에서 별안간 괴한두명이 나타나서 목을졸르며 돈을내라고협박한후 가젓든돈칠원을 강탈하여가지고 비호가티 도망하엿다고 뚝섬(纛島)주재소에 계출하엿슴으로 소관동대문경찰서에서

並木町怪屍體事件 變死로斷定!

顔面의傷痕은死後의擦過傷

[既]보=구일새벽 병목정(竝木町)에서 발견된 벙어리안마사김석근(金錫根)(四?)의 괴사체의사인(死因)은 그동안 타살이냐변사냐라는 두가지문제로 경찰관의 머리를 압케하고잇는바 십일에 이르러 그접사인은 그가 공복에 술을 너무만히 먹으까닭이오 얼굴에 남어잇는 외상은 바로 절명한직후에 부근에사는 김모(金某)라는 사람이그리로 [illegible]를 끌고가다가 김석근의얼굴에 부드친것으로판명되엿다고하나

飮毒自殺(未遂)

부내광희정(光熙町)이정목삼백[illegible]이번지에사는 김중식(金重植)의장남 한래(漢來)(二九)는 십일오전십시쯤에 면도로동맥을끄르고 자살하려는것을 집안사람들이발견하고 곳부민병원(府民病院)에 다려다가 응급수당을 가한결과 부상정도는 전치약사주일을요할 정도로 생명은 건지겟다고한다 원인은 약일개월전 의주통(義州通)에잇는 전매국직공의 자리를 떠러지게되자 생활을 비관하고 그가티 자살하려든것이라고한다

漢江에投身自殺

십일오전 한시쯤에 부내신한강교우에서 나히삼십세가량되여보이는 청년한명이 투신자살하얏다 그는원적을 경남부산부토성정(慶南釜山府土城町)일정목이십오번지에둔 임이빈(任伊彬)(二?)으로 그는전북리리(全北裡里)농림학교를 사년까지 다니다가 재작년 봄에중도 퇴학하자 바로 경성에 올나와 직업을차저 다니다가 부내명치정(明治町)이정목칠십일번지 음식점 경월식당(京月食堂)의로비인으로 취직하야 작년십이월까지 일을햇스나 그집에서 쪼겨난그는친우가잇는 부내본정사정목 리홍상(李洪祥)방에서 투숙하고지나든중지난이월부터 륵막 복막염을알케되여 여러동무의 따뜻한원조로 삼월일일 부민병원(府民病院)에 입원치료중 구일밤열한시에 병원을나와 한강교까지와서는 칼모친을 만히먹고 자살을 하엿다는데 염세비관한것이 그원인이라한다

空爆隊를迎擊 市中에大防空戰

今日陸軍記念日演習

제삼십이회륙군기렴일을 마진경성에서는 시내를중심으로하야 군민협력의 방공연습이 오전열시 마포(麻浦) 와우산(臥牛山)에 직접방공감시초에잇는 공습사이렌을 군호삼아 막을열엇다 경성공습의임무를 띤 여섯채는 돌연편대비행을하야고도이백미가량의 저공비행으로경성상공을 습격하야 여의도(汝矣島) 영등포 남대문 조선은행압 종로사점목을 거처 북방으로 날러갓는바 오전열시 이십분 서북방으로부터 부청압 종로등 뚝섬수도 한강외편뚝에 나타나 다시동사십분에는 한강철교 룡산역 경성역을 걸처세번이나 경성의중심을 폭격하야 소이탄(燒夷彈) 독와사탄을 던짐으로 대기를타고잇든 보병칠십팔 칠십구량련대 포(砲)공(工)기(騎)의 혼성부대는 각요소에 배치되여 고사포(高射砲)고사기관총청음기(聽音機)등 근대과학병기로서 일제히 응전하야 실전그대로의 포화로덥처 공중륙상을 물론하고 어마어마한전투가개시되엿다 이동안에 경성방호단은 독와사의 맹습에대하야 기민한 방호련습을 실시하고부민에게 큰위직을 주은후 오전열한시 휴전라팔신호로 오늘기렴일의방공련습의종막을고하엿다 이날남(南)총독과 소기(小磯)군사령관 천안(川岸)제이십사단장이하군부제장령은삼월(三越)에서 방공에 활동하는방호단의동정을 열심으로 관전하엿다 (사진은까쓰방독대의가두활동)

서는 곳부내각서에 수배하는한편 전서원을 총동원하야 범인을 엄탐중이라한다

家庭不和로飮毒

부내견농정([illegible])오백칠십구번지 음식점 리원복(李元福)의첩 유옥순(尹玉順)(二○)은 구일저녁다섯시 양잿물을마시고 고민하는것을 부근 세일병원(世一病院)에다려가생명은 구할뜻하다 원인은 가정불화라한다

埋立工事場에山崩 人夫六名即死傷

鎭南浦碑石里의慘事

【鎭南浦支局電話】 십일오전일곱시이십분경되어 진남포부내 비석리(碑石里)일번지에잇는흙가마 공장뒤의 노피열여덜자되는 돌산가 문허저서 그미테서 일하고잇든 인부세명은 즉사하고세명은 빈사의중상을 당하얏다。 이곳은 안주(安州)김인오(金仁五)씨의소유토지 일만이천여평을 청부업자 김승주(金昇周)씨가 마러가지고 매립공사를하든 곳인데 이참변이 발생되자 피해자들의 가족삼십여명이 현장에 달려와 시체를 붓들고울고불고하는양은 참으로 처참한바이엿섯다。피해자중 홍승호(洪承浩)는형제가 구몰하엿고 중상당한세명은 즉시떼메어다가 당지도립의원에서 응급치료중이나생명이 위독하다한다。즉사자와중상자의주소와씨명은 다음과갓다。

即死者 ▲碑石里一番地 洪承浩(二?) ▲同洪淳浩(二?)(以上兄弟) ▲沙里院 申用根(二?)

重傷者 ▲中和郡鄭龍世(三?) ▲鎭南浦龍井里 金承玉(二?)▲住所不定 崔鐵河(二?)

機關車와핸드·카衝突 工夫十一名死傷

昨夕劍拂浪턴넬에서

【平康支局電話】 구일오후오시반 경원선북게(京元線北界)발 신고산(新高山)행 제칠백오십칠호기관차가 검불랑(劍拂浪)역을지나 제이턴넬(검불랑세포(洗浦)중간)에 이르자 맛침 신고산역으로부터 검불랑역으로 도라오든 핸드·카와충돌되어 핸드·카는 산산이부서저버리는동시 타고잇든 선로공부(線路工夫)십일명중에 륙명은즉사하고 사명은 중상을입어 즉시 룡산철도병원(龍山鐵道病院)으로 운반하야 입원치료중인데 생명이 위독하다하며 이사고로인하야 청진(淸津)발 경성행오백사호렬차는 약한시간반동안연착되엇스며 그피해자는 다음과갓다

▲即死者=張同俊、尹武釗、宋敗燮、姜永壽、朱光同、李相烈

▲重傷者=金龍成、金昌根、李載能、尹文釗、横山勇、(尹文釗는 即死한尹武釗의兄)

(今日의卒業式) 漢商과培花 優等生은十二名

금십일거행되는 시내중등학교 졸업식으로서는 오전열시부터한성상업학교(漢城商業學校)제일회 졸업식과 배화녀고(培花女高)의 제사일회 졸업식으로 상세는다음과갓다

▲漢城商業學校 卒業生 五十九名 優等生三名 李[illegible]根 宋敦植 金[illegible]鳳

▲培花女高 金淑姙 張[illegible]光 金順愛 韓順玉 朱瑞均 崔潤汝 金九寶 金粉光 孫庚春

(사진상은한성상업하는배화녀고)

天氣豫報

概況 高氣壓은 蒙古로부터滿洲、朝鮮에퍼저잇고 또日本內地方面도 氣壓이놉다、低氣壓은 揚子江의河口와 中流地域에잇서 가티東進하고잇다 滿洲는晴、朝鮮은 흐리고잇스나 大連附近과平壤은 눈이오고잇다 日本內地도 大槪흐리고 北海道樺太에는 處處에 눈이오고잇다

報豫 京城地方은 今夜雲多小雨模樣 明日은曇後晴 京畿道全區도以上과갓다

昨日最高 九度四 同 最低 零下三度 今朝最低 二度 今日正午 七度九

젓잘나는약 母性愛의靈藥 민도구리
適應症 [illegible]
藥價 三円 六円 十円
京城府鐘路六丁目五一 國際新藥硏究所 振替京城七七三一 電光二六八○番

여러분이잘아시는 동양유일 觀相師 新命의開拓은姜南月先生에

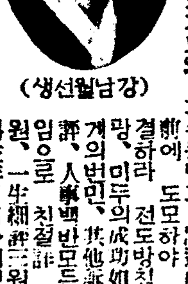
(강남월선생)

강남월선생은 과연어떠한재사인가 그는그의빗나는두눈이 즉시 과거현재미래를 선뜻판단하는 조선이나흔 천재관상가이다 하로밥비 선생의지도와 훈수를밧고 開運成功과 행운을해결하라 전도방침과、적업지시、금전、미두의성공여하、결혼及夫婦관계의번민、其他訴訟、就職、行年月日評、人事百般모든문제에 영원한책임으로 친절鑑 論●鑑금 보통一圓、一生細評二圓 ●地方은 料金과年月日分明記送하면 親於無形 ●相보라하는先生은 奇異한斷易法으로 詳細答送하오 男子는 술먹고말고 女子는 분바르지말고 오시오
京城府昌信町六百八十七番地 東大門郵便公衆便所골목入 姜南月觀相所

斷然優秀絕對保責 中津式 アイスケーキ機
京城元町一電停前 中津式冷凍機第二實演所

小資本工業案內
工業은人生에幸福이오니二錢切手를送하시면小資本大成功에內容案內書를送呈함
京城府長沙町一一九 漆昌工業所

◆演説の事なら何んでもわかる! 雄辯の秘訣を公開す 式辭と演説挨拶の仕方
今や言論の時代 出よ雄辯家

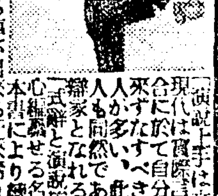

「演説上手は立身出世の基なり」と云ふが現代は實際言論の時代である、一寸した會合に於て自分の意志を發表し、諸種の挨拶をすべき式辭が出來ずに困る人が多い、此の様な人は現代に不適當な人である。然し、如何にすれば雄辯家となれるか?「式辭と演説挨拶の仕方」は最近先生が心血を注ぎて編纂せる名著であるから、此本により練習すれば短時日にしてメキメキ上達する……
上達雄辯家となる事が出來る近來稀な快著であると、知名人士の草稿を無斷に載せてある。挨拶が如何なる場所でも臨機に應じて……
●本書は最新版クロース金文字箱入美本紙數四百餘頁定價一圓五十錢の處特價一圓に割引す 送料二十五錢代金引換は三十二錢で送る。
發賣元 大阪市東淀川區西町 振替大阪五六○一四番 現代出版社

精神病科新設(入院隨意)
內科 外科 小兒科
景福醫院
京城府通義町一四七 電光二一九一二

죽은깨 여드름
명랑한첫봄에、여러분의 얼굴에、죽은깨와、여드름、잡티가 잇서서는、아름답게 보이지 못하는 것입니다 죽은깨、여드름、잡티(皮膚病)를、한번써보십시요、여드름、잡티가、사라지고、어업시되는 약입니다
약가 경증용一圓 중증용二圓
發賣元 日光堂藥品部 京城鍾路四丁目 振替口座京城一九[illegible]番

進呈 粗品
今般左記場所에電氣器具及ラヂオ卸商을開店하옵고ナショナル製品을專門으로御覽하오니萬萬愛用하야주시기千萬伏望이옵니다

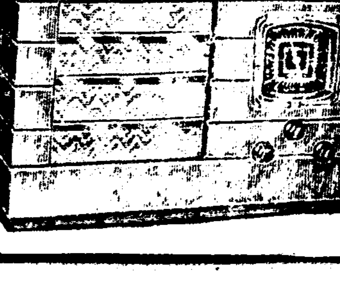

松下電器販賣代理店 京城府櫻井町一○一
三和電機商會
電光③一六九五番 振替京城二六七六六番
營業所滿洲國門、牡丹江

受驗期의 体力 腦力 增進

虛弱學童의缺席減少 學業成績은向上

全國一千萬小學校兒童中、榮養『內』以下虛弱兒童은 全體의 四割이나되며、그中一百萬人은 直時 救護를要할 危險體質者이라는 寒心할實狀에鑑하야 我社는 먼저學校衛生當局에잇서서 虛弱兒童에 給與할者에限하야、學童用『わかもと』를 實費以下의 最低廉價로 提供할길을 開拓하고 昨年中에 一萬八千餘名의 兒童에게 給與를하엿다 이런것은 勿論

一千五百餘校

文部省制定의標準體重에 이르지못한 虛弱兒童이니 一日의服用量 不過二그람 服用三個月에는 標準에達하야 一個月의 體重增加平均二키로그람(五百卅匁)을 突破한者 八十%라는 驚異的數字를나타냇고 모도가顯著하게 缺席이줄어서 學業成績이 向上하여젓다고 報告가되엿다

服用三個月로 標準體重을突破

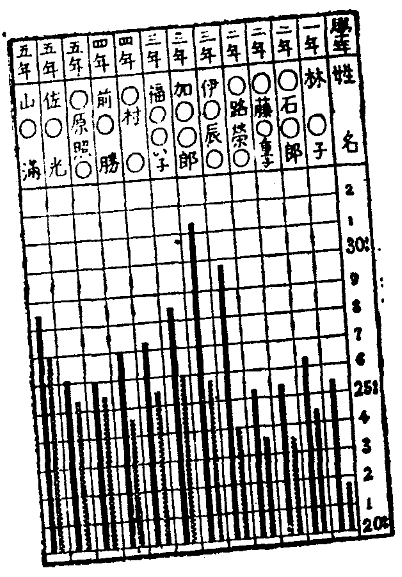

北海道小學校における「わかもと」服用兒童體重增加表 (本文參照、點線は服用前體重)

過勞防止와 能率增進

血液으로알수잇는疲勞減少

瑞西軍隊의實驗

瑞西國軍隊バウマン博士等이 最近同國軍隊에對하야行한 헤ㅣ꽤菌劑의効果에關한實驗은大端히 興味깁흔 일이다 博士等은 兵士를二隊로난호아一便에는 헤ㅣ꽤菌劑를 服用식히고他便은服用식히지안코 敎鍊을식힌後에 雙方의 血液을檢查하엿든바 服用치안흔便은 血球沈降度가 十耗前後에 達하엿슴에反하야 服用한便은 五耗以下에끗치고 말엇다고함으로 血球沈降度가 低下한것은肉體의疲勞가 그만큼 적어진까닭이니 バウマン博士는이것을付加하야『夏季에는五瓦冬期에는一〇瓦의 헤ㅣ꽤菌劑를 服用식혀서 敎鍊에 依한過勞의害를 업샐수잇다』고報告하얏다

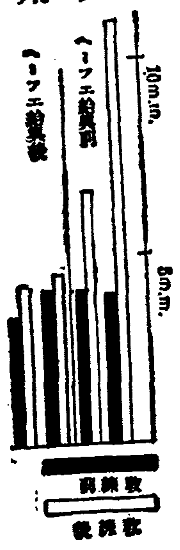

工場·會社의缺勤減少

헤ㅣ꽤菌劑의 常用이過勞에서생기는 여러가지害를除去할수잇는것은 右의實驗을보아도明確한것이니我國에 잇서도 活性헤ㅣ꽤菌劑『錠劑わかもと』를 工場、會社의社員 職工等에게 常用식혀서 病故 缺勤者가 大端히減少하고 事務勞働의能率도 顯著히向上되엿다는 實例가 만흔바이다

試驗地獄에서脫出

受驗의能率을增進

帝國公民協會理事 澤本江南

次男은 只今中學校四學年生인데 例의試驗地獄으로 學校에서도라와 밤한시나두시까지 復習을하는대밤이깁허지면神經이 疲勞하야 睡氣가돌고 充分하게 工夫를못하고 잇드니『錠劑わかもと』를服用한後부터는 頭腦가 明敏해지고 記憶力이늘어 元氣도 난다고 기뻐하드니 그惠澤인지는모르겟스나 前學期보다 成績이 떠조와젓다

(公民敎育 昭和十年一月號所載)

頭腦에도

榮養과休息

頭腦의科學的使用法

頭腦의非常時

肉體에榮養과 休息이必要함과가티 頭腦에도 榮養과休息이必要한것은 더말할것도업다 그런데 頭腦의 非常時라고할수잇는受驗期에는休息하는時間을될수잇는대로 적게하고 最大能力을 發揮할수잇는方策이 必要하다

疲勞를速히解消

이러한때에 特殊微生物劑『錠劑わかもと』를 服用하면은 頭腦組織中의 疲勞物質을 速히解消하야 새로운活力을 喚起식힘으로 頭腦는 極히 少時間의休息으로 그 明快함을 恢復하고 非常時에 對應하는 能力을 充分히 發揮할수잇다

胃腸榮養 錠劑 わかもと

와가모도

少年少女新聞

勇敢한喇叭手

敵彈으로가슴을맛고도喇叭을입에서떼지안흔 木口小平의 勇敢한이약이는 여러분이 修身冊에서배왓슬것이다 이 修身時間에업서서는안될 貴重한掛圖가 새로히생겻다

집집에서먹는『わかもと』에添附한『掛圖引換券』을 本舖로보내주는學校에이掛圖를보내드린다 그러니『引換券』을한장도내버리지말고先生님에게 드리면 先生님이 대단히 조화하신다

藥價低廉 一日僅か數錢

錠劑三百錠 一圓六十錢・一千錠 五圓

三百錠は大人に卅五日間・十歳前後の兒童には約四十日
錠・五歳前後には九十日間・三歳前後には六十日量に當る

東京市芝區 株式會社 わかもと本舖 榮養と育兒の會

振替東京一七〇〇番・電話芝代表一一七五番

따이아글라스

현실과 꿈을 설는 애기네의 심리를 알자

더퍼노코나므래서는재미업다

거짓말이 아닌 거짓말

어린애기네는 어른과 달은 여러가지의 특징(特徵)이잇습니다。그것을 모르고서 꾸짓고 야단하기만하는것은 잘못입니다。첫재로 애기네는 상상(想像)과 현실(現實)을 잘 구분할줄몰라서 상상한일을 마치 사실과가티 생각하는것、둘재로 애기네는 암시(暗示)에 움즈기기 쉬워서 비슷한 말이나 행동에도 곳 흉내를 내려고 덤비는것、셋재로 애기네는 모든것을 제몸중심으로 따지기때문에 다른 사람의 존재를 생각해주지 안는것등입니다。이러한 심리적(心理的)특징이 잇는지라 거짓말을 좋하다고해서 더퍼노코 꾸짓고 야단을칠것은 아닙니다。

거짓말 하얏다고 주장을 함즉 사실로 거짓말을 배우게 됩니다。가령『너오늘 나아가서 무엇을 보앗느냐』고 물으면『자동차를타고』대답합니다。『그외에 무엇 보앗느냐』고하면『아무것도 못보앗나』고 한니다。『그래도 보앗지』『본데잇는데』생각해보아라』이러케 캐어 뭇는다면 그 아이는『호랑이를 보앗소』『대포를 보앗소』이러케 함부로 대게 됩니다。즉 어른의 강제아래 어린애기들은 분명치 안한 기억에서 거짓말을 꾸며내게 되는 것입니다。

×

물론 어린애기네가 사실로 거짓말을 할 때가잇습니다。그 것은 그거짓말로어른의꾸지람을 면하거나 자기의 조그만 욕망을 채울 작정에서 나오는 것입니다。그것은 부득이한 수단입니다。절코 그들이라고 하기 조와서 하는 것은아닐것입니다。그러나 애기네를 당장 달래기 위하야함부로 거짓말을 하야서는절대로 못 씀니다。어른의거짓말을 배워서 고만 어느결에 거짓말쟁이가 되고마는것이올시다。

애기네의 거짓말이란 어른으로 그러케 해서는 몰론 거짓말이 되다뿐이 아니지만은 애기네의 처지로 보아서 거짓말이 아닌수도 드물지안습니다。그런 거짓말을 리해해주지안코 나물만 하야서는 도리어 애기네들의 마음을 상하게맨들뿐입니다。어린 애기네들이 옛이야기를 조와하는 것은 상상적인 까닭이니 어른의 옛이야기가 애기네에게 거짓말을 가르키게 되지안는 것도그들의 그러한 입장에 마추어 지는관계입니다 다시 만일 뒤집어 생각는다고볼찐댄 그들의 거즛말이란 결국 어른의 옛이야기나 마찬가지로 생각할수 업지안습니다。어른이 옛이야기로 거짓말을 가르치는 것은 아닙니다。그와가티 애기네도 거짓말을 하는 것이 아닙니다。

×

이러케 상상의 세계(世界)에서 살고 잇는 애기네는 대개 너덧살서부터 일여덟살까지입니다。아홉살이 되면서부터는 그들도 차차 차차 현실의 세계로 걸어 들어옵니다。그러데 애기네들은 생각한 바나 느낀바를 옴기어 말하고 시퍼도 말이 충분치 못하야 자연 사실 그대로 전하지못하고 마치 어 거짓말처럼되어 버립니다。그런것을 모르고 자꾸

우리차지

호랑이날개

호랑이『내몸에 날개가 도처 날러다닐수만 잇다면 세상에 무서울것이 하나도 업겟다』

산비둘기『그럼 내날개를 드릴께 당신힘을 다 나 주겟소』

호랑이는 그래라 하고 얼른 바꾸엇습니다。그러나 호랑이는 전보다 더 불상하게 되엇습니다。

(글쓴사람 한동수)

라디오

十日(水曜)

◇午後六時 兒童과先生의時間 一、讀本模範朗讀과唱歌 一、옴쟁이(讀本卷六第廿二課)三年生 二、山으로부터(讀本卷四第十八課)二年生 龍山公立普通學校
◇六時(東) 이야기 戰場美談 (第一放送에依함) 陸軍少將 櫻井忠溫
◇同六時二五分 兒童新聞
◇同六時三〇分 國語復習 市川榮三
◇同七時三〇分 婦人講座 京城女師 金粉玉
◇同八時(東)軍歌와吹奏樂 一、行進曲 凱旋 神戶山手學校軍樂隊 指揮隊長 岡田 [illegible]
◇同八時三五分 時調 一、平時調 二、지름 三、[illegible]
◇同八時五〇分 唱、[illegible] 一、[illegible] 歌 太平歌 二、[illegible] 歌中재비[illegible]

第一放送

◇午後七時三〇分(京)講演
◇同八時(東)軍歌와吹奏樂
◇同八時三五分(東)詩吟
◇同八時四五分 라디오드라마

十一日(木曜)

◇午前九時 京城公立女高合格者發表
◇午前十一時 京城女子商業合格者發表
◇午後零時五分 古談 張志浩
◇同一時十五分 副業講座(四)養鷄副產物利用法 朴東仁
◇同四時 뉴ー스 계속하야 明女高合格者發表
◇同六時 童謠齊唱 一、아침 二、달 三、다람쥐 四、가막잡기 五、징 六、할머니 七、남남이 八、자장가 九、새떼
◇同六時廿五分 兒童新聞 京城新設學院兒童伴奏金[illegible]
◇同六時卅分 算術復習(一五) 安[illegible]
◇同七時卅分 講演 職業選擇에對하야
◇同八時〇〇分 靑春歌外 一、靑春歌 二、離別歌 三、사발가 四、오돌독 五、어랑타령 六、노들江邊 朴[illegible] 林明月 姜[illegible] 崔[illegible] 細笛 短簫
◇同八時三〇分 라디오드라마 多情佛心 一場 靑龍會

第一放送

◇同八時五五分(東)제로獨奏
◇午後〇時〇五分(城)歌謠曲
◇同六時〇〇分(東)童話劇
◇同七時三〇分(東)科學趣味講話
◇同八時〇〇分(大)花譜
◇同八時三〇分(城)짜ー스音樂
◇同八時五五分(東)체로獨奏

十二日(金曜)

◇午後零時五分 녕변가外 一、녕변가 二、자진배따라기 三、놀량 四、앞산打鈴 五、방아打鈴 六、긴난봉가 文松蘭 金光[illegible]
◇同一時十五分 副業講座 養鷄副產物利用法(五) 朴東仁
◇同六時 兒童と先生の時間 一、讀本朗讀と對話劇 도야지(讀本卷二第二十四課)一年生 二、女の子と小鳥(讀本卷四第十九課)二年生 京城昌信公立普通學校
◇同六時 (東)やさしい國語(第一放送)
◇同六時廿五分 兒童新聞 石井勇義
◇同六時三〇分 國語復習(完、一七) 市川榮三
◇同七時十五分 進明女高校入學試驗合格者發表(뉴ー스에繼續하야)(京城)
◇同七時卅分 (平)法律講演 常識인法律이야기 韓根祖
◇同八時 (東)音樂과文學(第三十回) 管絃樂 交響詩「데카라ー딘」 글라주ー노프作曲 日本放送交響樂團 指揮並解說 레오니운·콜이처 通譯 笈田光吉
◇同八時三〇分 새타령 一、새타령 二、六字박이 三、[illegible]타령 四、개고리타령 吳[illegible] 金[illegible]
◇同九時〇〇分 歌曲 [illegible] 界面[illegible] 羽樂、編樂 [illegible]

第一放送

◇午後〇時五分 (城)浪花節(錦心) 洋琴 大笒 杖鼓 孫[illegible] 金[illegible] 金[illegible] 朴[illegible]
管絃樂
◇同一時一〇分 (札)唱歌
◇同一時一五分 (仙)同
◇同一時二〇分 (大)童謠
◇同一時四〇分 (東)吹奏樂
◇同一時五〇分 (大)童話劇
◇同二時〇五分 (熊)合唱
◇同三時〇五分 (廣)唱歌劇
◇同三時二〇分 (東)兒童劇
◇同六時〇〇分 (城)筑前琵琶
◇同六時二五分 (東)講演
◇同七時三〇分 (東)管絃樂
◇同八時〇〇分 (東)浪曲
◇同八時三〇分 (東)舞踊劇
齊唱

探偵小說 假想犯人 (23)

金來成 作
鄭玄雄 畵

殺人遊戲 (七)

단시、소생이 정정당당이 이 살인사건을 고발하지안코 이와가티 서면으로 밀고하는이유는、한층의 이해관계가업는 소생이 이 살인사건에 공연히 끌리어들기를 원치안는데서 나옴에 틀림이 업소이다

오늘아침 다섯시반경해서 소생은 손님을태우고 (소생의직업은 운전수올시다) 청량리까지 갓나오든중、바로 대학예과엽 신작로로 엘피보니 마치 밋친사람과가티 허덕거리면서 거려오는 괴상한남자를 하나 보앗습니다。이 추운겨울아침에 머리에는 모자도 쓰지안코、외투와양복을 푸려헤치고 먼산을 멍하니 처다보면서 거려왓섯습니다。거려오면서 그는 자동차를 타겟다는듯이 양손을 번적들엇습니다다마는 그때 소생이 놀래움을 마지안흔것 그의양손이 붉은피에 저저잇는것을 보앗기때문입니다。소생은 놀래면서도 문을 열고 그남자를 안으로 모셧소이다。어데까지 가겟느냐고 하는 소생의 물음에 대하야 그사나이는 피곤한듯이 눈을 감고 마치 잡꼬대하듯이 두어번『장충단아파ー트』라고 대답하엿습니다。소생은 차를 운전하면서『빽·미러』에 비추이는 그의거동을 일일히 살펴보앗습니다。그리고 소생은또한번 놀다움을 금치못하엿소이다。몸시도 창백한 그의얼굴에는 마치 살인자와 가튼 밋힛덥는 우슴—공포와자책이 서로 교착하여 잇는듯한 바보의우슴이 가득찻습니다 그리하야 소생의시선과 그의 시선이『빽·미러』를 통하여 우연히 부듸칠때마다 그는 깜짝 놀래면서도 다음순간에는 정신병자와가티 공연히 소생을 처다보며 빽죽빽죽웃기를 시작하나이다。웃나가는 그반참을수가 업나는듯이 여보、운전수! 당신은 사람을 죽여본일이 잇느냐고하는 질문에대하여 소생은 또한번 놀래면서 그것이 무슨말슴이냐고 물으니、자기는 인제방금 청량리뒷산 빈집에서 사람을하나 죽엿다고 고백하엿습니다。이고백이 거즛인지사실인지 소생은 잘 판단할수가 업스나 그러나 이러한사실을 당국에 보고함이 충실한 신민으로서의 의무라고 생각하는소생은 이와가티 서면으로 경찰당국에 밀고하는바올시다。

임경부가 서면에서 눈을 떼이자마자 백검사는 기다리고잇든듯이 입을열엇다。

『피해자는해왕좌의 이뭉란!』

『뭐、뭐요?』

임경누는 시체여프로 뛰여갓다。

『몽란이다! 틀림업는 몽란이다!』

이 벼락가튼 사실에 임경부는 잠시동안 정신을 가다듬으랴는듯이 눈을 감앗다。몽란은 연두색 저고리와 수박색 치마가 피에 저저서 검하케 변하엿다。꽉 벌린 그의 입에는 마치 무슨 자갈을 씨원는것가튼 퍼릿퍼릿한 혼적이 양쪽 볼에 남어잇다。경찰의는 한참동안 시체를 뒤적두적하다가 허리를 펴며

『자갈을 물리웟든 흔적이 이와가티 보이고 죽은지가 벌서 여덜시간은 넘엇습니다 아마 오늘아침 한시에서부터 세시사이에—』

하고 임경부를 처다보앗다。

『물론 타살에 틀림이 업소。단도도 보이지안코、또여기 이와가튼 남자의 모자가 하나잇는데—』

하고 백검사는 그때 한개의 중절모를 경부에게 보이엿다。거기는 상점에서 너어준 듯한『B·Y』라는 이니샬이 박혀잇섯다。

『임경부、B、Y라는 이니샬이 누구라고 생각하시우?』

하고 백검사는 의미잇는듯한시선을 임경부에게 던젓다。

『응! 장충단 아파ー트에 사는 유불란! 유불란의 모자에 틀림이업소。』

그리고 이상하다는듯이 임경부는 두어번 머리를 흔들면서

『유불란! 유불란! 몽란을 구해내고저『가상범인』을 창작한 유불란! 그리고 그를 구해낸 유불란! 그가 죽엿다。그가 몽란을 죽엿다?』

지금까지 좌창을 죽인 범인을 몽란이라고 생각해오든 임경부는 생각이 꽉 막혓다。

醫學講座

醫學博士 伊藤先生推奬

靑春老年할것업시 이人生悲哀에서 울고잇는분들은 모름즉히 아래記事를 읽으라 (係)

生殖機能의 衰弱과 房事過度의 疲勞는

萬病의根源이되고 人生悲劇의 原因이된다

人生이 늙는理由

노래에『몸은늙어도 마음만은언제든지 옛이그립다고하는것이잇습니다。그것은 마음은 늙지안어도 몸은 늙는다는것을 말한것입니다

그러면 왜 마음은 안늙는데 몸은늙는가하면 人生의 體內에잇는生殖腺(호르몬)(內分泌)이 減退하기때문이외다 體內에 强力한生殖腺(호르몬)을 補給하면 六十이나 七十에도 精神、肉體共히 恒常靑春時代와 갓다는것은 벌서 全世界의 醫學界에서 共認하는바이니 이제 새삼스러히 說明할必要가 업는줄압니다

靑春과 性慾

靑年은一國家나 全世界를勿論하고 社會構成上重大한 要素가되는것과가티 靑春도또한重大한要素인것을 알어야 됩니다 性慾의 減退 또는 性慾過勞도 恒常靑年時代의重大한 大問題입니다 人生에잇서서 最大幸福을 맛보아야할 靑年期에 房事過勞·早漏 勃起不能으로 恒常最大不幸에빠저 世上을 呪咀하며 눈물로보내는 人生이 얼마나만흡니까 이런事實은 各自 個人에게도 悲哀의極致이려니와 國家나 社會에잇서서 到底히 그냥잇지못할 重大事實입니다

男女의 共樂한愛情을 모르는사람에게 무슨 社會的事業을 할수잇겟습니까? 全世上事는 모도다 異性의따뜻한 愛情에서부터 一家를完成하게하고 國家를完成하게되며 社會를이루는것입니다

老年과 性慾

男子가世上에서 形體가업서질때까지 女子를愛撫하는心理는 끈치지안는다 大體男子는 이心理를 언제든지 가지고잇다 年齡이만어질사록 女子에對한 愛着心도 漸漸더하여지는것은 本能에서하는바이요 따라서 不可避의 事實이다

世上에서 初老라고하는것은 五十時代와中老라고말하는 六七八十時代라도 快感은어들수잇다 快感이 不能이原因은 一種의病으로判斷된다 血管이굿기전까지는 靑年에 精力과壯年에肉體로잇서서 快感이 片鱗이라도보앗다한다 有名한百八歲된老人에 死後解剖해본즉 腦속에 健少한硬化에 그런故로 快感은 永久히누릴수잇스며 따라서죽을때까지 女性을愛撫할수잇다 사람의 늙는것은生殖腺(호르몬)(內分泌)의 缺乏으로 因함이란것은 世界醫學界에서 共認하는 바입니다 그러니까『늙음』이 缺乏하면 할사록 人生은 늙어서 마음은 그러치안치만 몸은늙게될니다 特히 우리東洋사람은 더늙습니다 四十이나 五十만되면 벌서 늙은이 行勢를 하게됩니다 그것은 體內에生殖腺(호르몬)의 減退로因함이며 同時에 異性의단맛을 못보게됨으로 恒常寂寂히 지내게됩니다 西洋사람을 보십시요 四五十에 結婚을하는사람이 얼마나 만흔가를! 이것은 外國사람은 平常時飮食物을 注意하야 攝取하는것도 原因이겟지만生殖腺(호르몬)劑를 繼續服用하야 體內에(호르몬)을 適當히 充滿하야잇는탓입니다

性慾減退와房事過度의疲勞症

性慾減退와 房事過度로서 오는疲勞는 萬病의 根源이되고 萬事의 敗北者가되는것을 이저서는 絶對로 안됩니다。性慾減退는 即다시말하면 體內에 生殖腺(호르몬)의缺乏으로 因함으로 意慾이 여지고 世相事가실혀짐에따라 事業이손에안붓고 失敗하게됩니다。또 房事過度로因한 疲勞는 이것이야 참말 病中의難病으로 每日頭痛은 甚하고 氣運이업고 煩悶症은 생기고하다가 乃終에는 人生一生에잇서서 가장 幸福이 가장快樂히지낼때에 人生의참맛을 모르고 도로혀 煩悶과悲哀로 그날그날을 울게됩니다

服藥할것은 두말할必要도 업습니다 只今時代는 交然히 誇大한廣告를하야 患者를 迷惑하는길이 만으니 百聞이不如一見格으로 爲先自身이使用하야 效力의有無를 體驗하는것이 第一이니 試驗하야 보십시요 左記所에서 其에當한名藥을 分布한다고하오니 實驗하야 보시오

トカピアン의偉力

不老藥 トカピアン은 眞實로 現代科學文明의 極致의產品으로서 其獨特한成分으로된 藥効에는 놀내지안는사람이업고 한번 服用하기始作하면 누구든지 其偉力에 欺服치안는 사람이업다고합니다 其藥을 한알式 服用하면 당장에 피가 끌어오르며 勇氣와 精力을 내게하고 旺盛한 精力을 體內에 充滿케하는同時 力호르몬을 補給하야 體內各部의 榮養을 亢進시키며 生殖機能을 健全케함으로 老人은절머지며 靑春期에잇서서 性慾減退로 悲哀中에잇는 靑春男女는 끌어오르는 異性의 幸福感을 無限히 맛보게됩니다

藥價는 三〇錠에一圓五十錢 六〇錠에 四圓八十錢이라고하며 先金注文은 送料本舖負擔 代金引換은 送料三十錢添加한다고합니다

發賣元 東京漢洋藥學硏究所 東京市向島區吾嬬町東三丁目十六 振替口座東京三九三一五番

醫學博士伊藤先生推奬 (高級藥) 靈藥トカピアン

服藥報告實例의一部

精神이爽快하여지고 頭痛이完治됨 東京森下町 金子元英

前略 生은女子를對하여도 全然愛慾이일지안흘뿐더러 房事한이튼날은 머리가무겁고 感氣가들며 일이손에붓지안는中 廣告를보고 貴硏究所トカピアン六〇錠을注文하여 服中하니 漸漸머리가무겁든症이업서지고 精神이快하여집니다 此人便에 四圓八十錢을보내오니 六〇錠만 더보내주시며 服用法을도 仔細히가르켜주십사요

早漏、勃起不能에特効 朝鮮平北寧邊州 崔鳳龍

小生은 藥廣告에 넘우속아보아서 廣告라하면 아주信用을안두엇더니 엇던親知가 トカピアン은 信用할만한藥이라고 한번服用해보라하기로 旣往數多한金錢을浪費한바에 五十步로百步라는格으로 한번더속아보자하고 前日三〇錠을注文하야服用해보니 차츰차츰못그러운말이지만 小生의一大恐恨이든 早漏勃起不能症이 눈에보는듯이 나을뿐만이오라 愛慾이倍前해지나이다 愛慾이넘우强하여지는것이도 로혀 病이되지안을까요 곳알려주시며 六〇錠만 또代金引換으로 곳부처주십시요。

其治療法及豫防法

上述한바와가티 人體에『호르몬』이업스면各色病이 생기고 早老하게됩니다 이것을 治療할라면 오직 有名한藥과 方法을 選擇하여 節制잇는 治

前東京吉原遊廓病院 小屋良明先生創製

排毒と順血に フルチ錠

主効: 梅毒 胎毒 血壓亢進症 動脈硬化症 中氣 半身不隨症 心悸亢進症 除病 喘息 リウマチ 神經痛 腦神經衰弱 ヒステリー 頭痛 常習便秘

十日分 二十日分 五十日分 [illegible]

(藥店에잇슴)

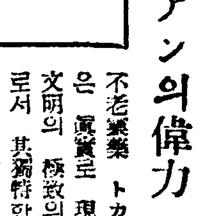

フルチ錠服用後最初에는 效果도

手足의厥冷으로 압흐든 永年의高血壓이

東京 上澤一勝

—血壓은 二三十度常態보다모르고頭重·耳鳴으로苦生을하엿다 모르게갈래그만둘가 하다가經過됨을따라서漸漸나어가는듯하드니 이제는血壓도나리고도平常常態에까지되엿스며頭重耳、鳴도이저바리게되엿고手足의厥冷과압흔것도 퍽나어젓다

心悸亢進症으로苦生하든 動悸息切이지금은

高知縣 池澤とみ子

나는元來뻬쓱、蓄膿、배를타면은 곳현기症이생겨、上氣、현기로嘔吐할것하고、도거릉을거르면動悸와숨이갓버지고한다、그래든것이 フルチ錠을服用한後에 어떤날잡간동모집에일이잇서서 오래간만에 밧게를나갓섯다、그랫드니동모의아들이 病院에入院을하얏다고함으로、病院까지는勿論 뻬쓰가잇기는하나 나는前記한症狀이 잇서타지를안코 約二、三十丁되는 길을거러갓는대도中間에 動悸와숨이갓부지도안케 病院까지왓다 친구는自己의 아들이病든것보다 내가거러온것을 더神奇하게역이며 조와하더이다 이것도 フルチ錠의惠澤이라고 感謝하는바이다

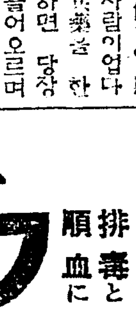

必讀進呈 古醫學에서新發明 (四六判五十頁)

病毒排除 血液循環とふる血療法

▼頭痛、耳鳴、眩暈 ▼動悸、喘息、便秘 ▼記憶力이薄弱하고 [illegible] ▼梅毒、神經痛 [illegible] 手足이마르고 [illegible]

申込所 東京市京橋區西八丁目一ノ十 古醫學硏究所 電話京橋(56)二五八四番·二六二八番 振替口座東京六五三〇八番

血液を濁らし血行を妨げる 體毒と酒·煙草の毒の新硏究

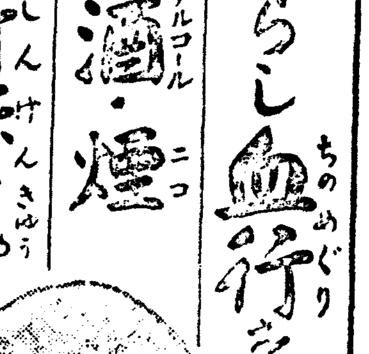

(血ふると圖)

高血壓(腦溢血의前兆)이된다

體毒으로動脈이硬變하면 上氣、眩暈、耳鳴 手足痲痺、마듸가차고압픈

血液은全身을循環하야 우리를 기르고保護하는 가장重要한것에하나로 예전부터『血行의不順은萬病의原因』이라고 古書에잇슴을보아도 확한일이며 治病의捷徑은血液의淸淨과血行의順調라고할수잇나。이重大한使命을띄운血液도明해를두고 날마다마시다십히하는 酒、煙草의毒과 肉食毒等으로、또는遺傳毒이든가 淋毒이體內에 깁히潛在한때等의原因으로 血液이濁하고 血行을妨害하야 動脈을 硬變식히면高血壓症이되고 마는것이다。이러한때에 반듯이 前記의症狀을 일으키는것이니 患者自身이充分하게 判斷이된다나。그런데 이硬變이甚하야 血管이外圍의急激한刺戟을막지못하고 破裂이되면 第一무서운 腦溢血이 되는것이니 無하다해도半身不隨가 되는것이니 이危險을 招來하는前兆가 前述한各症狀이니 其中에 어느것이든지 걸리엿거든 얼른治療하는것이 무엇보담도緊要하다。

血行을順調롭게하는 ふる血療法이란

血液을淸하게하고血行을妨害하며 病原이되는各種의原因을除去하야 古方醫學에서는『瀉血』이라고하야 머리나吸角에依한 瀉血法或은 [illegible] 若干의副作用이잇는 [illegible] 小島先生과協力하야 現代醫學을 [illegible] 法의創見에成功하엿다 어떠케 하여서治病의實績을올릴까! 詳細한것은當硏究所로藥書를申込하는사람에게進呈하는『ふる血療法』을一讀하면 充分히알수잇슬줄안다

體毒이心臟을侵犯하면 動悸息切이된다

萬一前述한 理由로 心臟及이것을사고마는 血液이濁하야 血行에妨害가되고 其部分의 血管이硬變하면 心悸亢進症이라는 病이되여 二層을 오르고나리는것은勿論、조곰무거운것을 들거나 먹길을 걸을때는 動悸息切이 남을 알게된다

그리고또는 狹心症이든가 心臟麻痺等의 急死하는 重病도되는일이잇스니 動悸息切에 注意할뿐아니라 盜汗、冷汗、또는自己自身이多少、心臟이弱한듯이生覺이되는사람은 꼭그原因부터治療하고 一時的抑制만하는 그러한 手當을 하지안도록 充分히 警戒하는것이 무엇보담도 第一緊要하다

栗谷先生小傳 (十)

湖岩

退溪와栗谷

前人이名賢을말할때 흔이 靜庵, 退溪, 栗谷을아울러곱지마는 그中에도 退溪, 栗谷으로서 代表的巨儒를 삼는다.

儒教에 退溪, 栗谷이 잇는것이마치佛教에 元曉, 義湘이잇는것과 갓다.

退溪, 栗谷은 李朝뿐이아니라 朝鮮數千年동안 儒學史上에잇서 진실로 最高最大의 存在를일우워섯다.

儒教의經術에는 漢學과宋學의二大潮流가 잇는바朝鮮에漢學이流入한것은 아득한 옛날이나 宋學이傳來한것은 高麗末葉이니 儒教의學問이 이때부터漸盛하기 시작하엿다. 그러나調和의餘習이 오히려 남아잇서 李朝의學界를 오랫동안 支配하다가 趙光祖靜庵先生이 堀起함에 미처서야 비로소眞知實踐의 道義的純儒를 보게도엿거니와 다만靜庵은 中途에橫死해서 그學說의全貌를 알수업게되엿슴이 遺憾이다.

退溪는 靜庵의後進으로 일어나 그深遠精詣가 宋學의秘奧를 闡發하야 朱子의理論을 完成하엿스니 이는退溪로써東方朱子와 半島儒宗을 삼는所以며 또그學說이朝鮮의定論이오 當時日本에까지 傳播되여 德川時代의儒學界를 風靡하엿섯다.

栗谷은 退溪의後進으로 일어나 先輩의諸說을 比較取하고 또그獨到創見이 스스로一家의學說을 樹立하엿스니 그理氣辨가튼것은 退溪에서 一段의進境이 잇다고한다.

栗谷은 그學說에 잇서理氣辨이 비록 退溪로부터 多少異同이 잇스나 이는 그見解의 相差에 지내지 안는다.

栗谷과 退溪는 理氣에 對한 見解를 달리햇슬뿐이아니라 出處에 對해서도 역시 그見解를 달리하야 한분은 學術과 政治를 結合하엿고 한분은 學術과政治를分離하엿섯다.

栗谷은 下野햇다가도 곳다시 立朝햇고 退溪는 立朝햇다가도 곳 다시 下野하엿섯나 이처럼 兩賢의行動이 相反이되은 出處에對한 見解의 相異도 잇거니와 栗谷은 當時의 急에 念해서 그리하엿고 退溪는 일즉 그見地의 確定으로해서 스스로 決心한바잇서서 그리한것이니 이로보면 兩賢의 進退가 모두 義理에 잇서서는 틀림이 업나니 이런意味에서 立朝行道를 主하던 栗谷도 學者의一典型이오 在野講學을 힘쓰던 退溪도 學者의一典型이다.

出處에서로 見解를 달리하던 栗谷과 退溪는 學者로서의 異端言論에 어떠한 態度를 取햇는가하면 栗谷도 退溪와 마찬가지로 陸王의學에 對해서는 寬容의雅量이 너무나 缺乏하엿스니 이는純粹한宋學的見地에서 不得已한일일는지 모르나 이때문에 朝鮮學界를 獨占하게도 程朱의 獨占을 맨들고 말앗다. (完)

栗谷先生 小傳은 너무나 支離滅裂하게되여 未安하기 짝이업습니다. (筆者)

文壇時感

批判과作品에對하야 (1)

李寔永

文壇의「冬眠現象」

나는 文壇時感을 말하는 이 마당에서 엉뚱한 動物이야기를 내놋지안흘수업다. 그러나 어느 意味로 말하면 文壇의 冬眠現象은 반드시 動物界에서만 限한것이 아닌줄안다. 오늘날 人類도 모든 不幸한 環境에 빠진者는 너나업시

「冬」─眠現象을 總稱하는 周圍環境이 不利할때는 누구나 生活이 活潑치못하다. 天才도 疲困한 處地에 빠지면 그의 天才를 發揮하지못하는수가 만타하지안는가?

이러한 意味에서 나는 이땅의文壇은 오히려 冬眠期에 잇다고 보고 십다. 冬眠的生活中에 잇는사람들의 손으로 만드러진 文藝가 亦是 冬眠現象을 免치못할것은 도리어 正當하지 안흔가. 그래서 나는文壇의 現象을 冬眠에 比하고 십다.

讀者諸氏中에는 或是 나의이 말에 不服일는지 모른다. 또는 誤解할는지도 모른다. 그러나나는 決코 故意로 文壇을 헐나는心思도 아니요 또무슨 주저넘게 不遜한意思이라는것도 아니다.

나는 이것이 나의 誤謬이엿스면조켓다. 하지만 나는 眼下의 文壇的情勢를 이한말로 밝게는다른

「表」─現을 할수업기때문이다. 有心人은 文壇의 沈滯를 말한다. 한거름더나가서文壇의 危機를 말하고 乃至는頹廢와 滅亡을 부르짓는 絶望도 잇는듯하다.

그러나 이러케까지 悲觀할必要는 업겟지만 누구는 그原因을 文化的傳統이업는데 물리고 누구는 그것을 作家의 怠慢과 無力所致라보고 또누구는 生活이 支離滅裂하야 作家的情熱을 喪失한 까닭이라하고 또누구는 그것을 客觀的情勢의 不利에잇다는理論이 風靡한中에 評論家는 作家를 뜻고 作家는 評論家를無視하야 各自가 제멋대로 떨고보니 ...

저잇고 또한 以上에 列擧한諸說이 모두 一面의 眞理를 가진것갓기도하다. 그러나 이모든原因과 結果를 一言으로 要約한다면 亦是 冬眠期의 現象에 不過하다고 나는 말하고십다. 그것은 文壇을 冬眠期에 比하는것처럼 모든것을 環境에 轉嫁하라는것은 아니다. 勿論 나도 個人의 能力을 全然否認하고 하는말은 아니다. 個人의 能力은 어느程度까지

「環」─境에 잇고 適應 할수도 잇기는하다. 하나 거기에는 大小와 輕重이 잇지안흔가. 겨울날은 아무리 따뜻해도 봄철과가티 안다. 設或 그러타 하더라도 우리는 그것을 春候라 하지안는가?

그와 마찬가지의 理由로, 大部分 個人의힘으로는 左右할수 업는것이다. 그의말로 때가오고 열매가 익어야 한다. 하긴 그때가 좀더 일찍이, 또는 좀더 늣게 오는수는잇슬것이다. 個人의 能力은 그만큼時間을 短縮할수는잇슬것이다. 마치 時節의 到來를 일즉이 꽃과잎이 전보다 일직 피는것과가티─. 이點에서는 勿論 ... 따러서 感情이 沸騰할진대 그 가운데 自然히 文壇的態度도 飛躍이 ... 開함이 조치안흘까? 生活이 잇고 무엇보다도 良心的 生活을 ...

論 個人의 役割이또한 至大하다는것을 이저서아니될나. 그러타면 부지럽시 文壇의沈滯만 부르짓고 自嘲할것이 아니다. 그만한 關心과 誠意가잇다면 各自가 責任을 痛感하고 打開함이 조치안흘까? 生活이 있고 良心的 生活을 ...

學藝小抄

「硏學뉴-쓰」東京서發刊

在東京 朝鮮留學生의 學術硏究를 目的으로한 團體인 硏學會는 今般에「硏學뉴-쓰」를 처음으로 내엿는데 一般의投稿도 歡迎한다고하며 同會의 住所는 東京市神田區猿樂町二의四이라고한다.

『지-드』와理性

俞鎭午氏에게보내는公開狀 (7)

李寧默

見이며! 나는이지-드의 旅行記의一部를 읽어가는동안에 어쩌지 蘇聯의 現在에對한 感激보다는 오히려거기에對한 不滿과 疑訝를 만히가지고잇는 지-드를 생각하게되엿습니다. 만일 오직이나조켓습니까만은 라면 더욱이그는「쏘베트의指導者」에 對한 期待가 悲觀되여젓다고 하는듯십습니다. 그는蘇聯의今日을 昨日의그것과連絡하려고는 하지안햇습니다. 한個의全體的過程으로서의 그것을 理解하려고는 안엇습니다. 雜歎의 對象으로서의 現在뿐이것은오

직前日의빛나는 指導에依한成果일분이고 現在의指導와는아모相關도업다는것이외다. 現在의 蘇聯의「最良의것」과「最惡의것」에 混在되여잇스니 前者는 오직前日의그것이요, 今日의그것은 오직後者이라는것이외다. 뭔이며! 그는蘇聯의變遷을「最初의目標로부터 逸脫되여왓다」는것을말하고 그럼에도 不拘하고 그는自身보다도 쏘베트보다도 훨씬重大한것「即人類와그運命과그文化」를 爲하야 꾸준히努力하고잇나고하고나서「그러나果然蘇聯에對한 내생각이 誤謬를

李揆祥個人展 於樂浪·會期十二日까지

春日紀行二

『走馬看山』 (2)

鄭飛石

潤水淸灣過竹林　竹西花草弄春柔
芳菲相對坐終日　一鳥不鳴山更幽

라한것은 봄을노래한詩에 흔히업스나, 寂然中에 봄이나는곳에서 봄을찾는것을 알수잇다.

새도 우지안는다 아마 그도 한시절詩에 藥에醉해잇는지도 모른다 말은 念佛하고개를 기여오른다 방울소리는 더요란스럽다 밤울소리 요란스러울은 말의숨이 가뿌탓일게다 나는 말에게 未安스럽지안흘바도 아니나 어것호흐는 생각의시내를 호터버리기야까워 말에서 내려지를안흐니 각가 ...

五尺騎驢를 삿기는 실엇다하되 魂은 제멋대로 山野에徘徊하고 겨죽난 낡엇스매 溺히 무겁지도 안호렷다 말아 고개를 수엽수엽 넘더라

고개마루턱에 오르니 嶺下一望이 툭터진다. 멀리左便으로는 松林을 遮한 峰巒이 屛風을두르고, 右便으로 地平線까지 茫茫히 바라보이는 銀幅이 蒼茫!

곱작이에 斷斷續續 風致를 벼섯도두 龍點睛格으로 飄然一點의草家茅屋이 山間에 가리워 잇는 모양은 — 아 古人이 匹馬도 溪山谷에 深春한것도 이런風流를 享합心算이엿든가? 이景이色에 古人의 뜻을 가지 못할가 ...

서 奚囊을卜지여더기고 이自然으로부터 原始에드라가고저 함을 禁할수업다

말엽는 靑山이요
態엽는 流水로다
값엽는 淸風이요
임자엽는 明月이라
이中에 病엽는몸이
分別엽시 늙으리라

이로서 古人들의 風流의一角을 짐작할수잇스되 이런風致에 무처잇나면 어찌 늙진흘하리요 靑山이 흙이아니고 流水의 발거름이 느려지는일업고 明月이 늙속에發하는일업는데 非但 사람만이왜 늙으리요 分別업는몸이 去來하는 靑春 웬말이람! 飄然히 東役同樂하리라

고개를 내라노라니 멀리 山谷에서 새(新)들하고앗는 二十三四假量의 樵童이 곽정이를손에자븐채 茫然히 나를 바라보고잇다

業을하지아니하엿스리라고미듬으로서 요 山村에는 항용 이른바 숫總角이만허 우리가 傳說속에서도 흔히 듯는바이다 그가아직도 나를 바라보니 나亦是 그를처다보고잇는동안에 어느듯 나는 나와그를 分揀할수업시되여 가 傳說을 再演하고잇는지조차 깨처알수업다

그는아직도 天眞가티 나를 처여보고잇다 豐盛한 山의精氣를呼吸하면 나도 저러케 凡해지려니 생각하며 얼마를가다가 뒤를도라보니 상기 그는 내게서 눈을돌리지안헛나 春日이 제아모리 遲遲하다기로 저러케 悅惚境에陶醉해서야 山童의職分을다할수잇스랴 그의職分이라는것 이해가 다간다 어떠리요 樵童의 職分을다하엿지 하던 말이니, 山水의景에서는 부질업는말이요, 山 ...

고 人馬를보내엿스면 그만인것을─

생각에 잠기여 눈은가지되보기를어저버리고 귀를나려엿스되 듯기를게을리고얏노라니 忽然一聲 霹靂한 말우름은 馬上의나를깨우고도남음이잇서 잘드른靑山의心氣를울리나니 溪山에精色이 한결 두렷하다 어디로하늘을 찌를듯한나무숲에 左右에는 하늘을 가리운 나무가지 맵끄레는 한마리의까마귀가 방울소리에도 놀래지안코 沈着히안저섯다 古往今來로 까마귀를 凶鳥라하되 지금나서 삼스러히 까마귀조차 風景을 맡하며 又은 不吉한것은 이까지 안흘은 이 都會 내가엽서 뗄가 멀리 脫하였음이나 ...

길가에 酒幕이잇다 山間斗屋에서 酒만床을對하는것이 나의興味를 끄지안는바도아니나 酒色도對하매 벗을생각지안흘수업서 旣往벗을 찾는길이라

그냥지나다 또 얼마를가노라니 길어떼禁酒해이란 廣告板이 荒蕪한것을 버리고서잇나 어느누가 이런僻村에까지 이런좁스러운手段을 피여노앗는고? 청엇기 그지업는情者라하겟나 술을禁하랴는 술의害毒을 두려워함이여니 하나알고 들을모르는까닭임에 틀림엽나 無色함을 그에게 깨처주고십나

그때는 모를죄이 山村은 山村으로 남겨두라! 술이 山村에서는 禁酒會의 그대에게는 깨처준대도 德行일지니 林間에 紅葉으로爛酒란 古賢의雅事는 더부러 망할必要조차업스리라

그러나 이禁酒行爲의一種으로서 山은얼마나 無顔해것슬까?

科學

成層圈征服과로켓트 (3)

李相睦

以上의 事實을 綜合하여볼때 우리人은 滿足二十三年間에 作成된 驚異할만한 速力의增加 及將來에 이루어질 偉大한發明發見을 豫想할수잇슴에도不拘하고 時速六百六十哩以上의 速力은 物理學上으로 不可能하나고決定할수밧게업나

얼마前에 이事實이어떤科學者에依하야 明白히 되엿스나 아직까지 이物理學的速力限界를 除外할수잇는 아모런方法도 暗示되야잇지아니하다

그러나 一九三一年以來『피카-드』教授外 에에자랑으로서 決行된 成層圈上昇이나 그로因하야 確認된事實로서 빗추어보건대 成層圈은將來 長距離速度飛行의 世界的交通路가되고 前述한物理學的速力限界를 除外할수잇는方法을 發想하이스리라 하며 이로말미아마 航空機設計者들은 새로운方面의 分野를開拓할에 이르렀다

成層圈은 地表로부터 一萬二千米(三百里)以上 八百米(二千里)사이의 高空을말하는것이

로 이高層에는 强風 雲霧 雪氷가든것이 全然업스며 其他今日飛行機의 飛行에 影響하는 如何한 氣象的變化도 存在하야 잇지안다 이에反하야 空氣가 大端히 稀薄하야 (空氣壓力은 海面上의 空氣의五分之一밧게되지안는다) 飛行機의 空氣抵抗이 大端히 減少됨으로 飛行機의速力은 뼈렴지나 잇는 動力과가튼動力을내라면 現在飛行하고잇는高度에서내고 새로운『에진』이必要하다 萬一 이런『에진』이 發明된다면 成層圈의低空部에서 三倍의速力을 上空部에서는三十倍의速力을 낼수가잇다

그럼으로 萬一成層圈飛行에 可能한機械가 發明된다면 지금까지不可能視하야온 時速六百六十哩의抵抗限界는 얼마동안도無難히 되지못하고 가까운未來에잇서서 時速一千哩의速力을 獲得할수잇스다

이러한理由로 漸漸各國의科學者間에 이成層圈征服의問題가 重大視하게되야 各各獨自의立場에서研究에着手하고잇다

그러나 現在伸縮自在의『배리아블 피치』可變面積『푸로펠라』可變形構過給裝置...

供給器를 가진 空冷式發動機를 裝置하고 잇슴에도 不拘하고 成功의域에 達하야 잇지못하다

이·포스드』氏가 그의發表에『위니·메』號를 操縱하야 成層圈飛行에成功하야 이에研究에 얼마간의 收穫을提供하고 잇스나成層圈에는 이外에 더큰 命題가存在하고잇다

成層圈上昇의機械의 重要點은 前進效果로서『에진』의 動力을變化시킬수 잇는것이 第一原因이다

이것은 飛行機는 本質的으로空氣에依存하는機械로 牽引上昇은 絶對히 空氣의 存在에 依存함으로서다

그럼으로 飛行機의 機能에對하야 生覺할때모-든 實際的目的으로부터 無空氣의 部分이라는것은 問題視되지안는다 空氣에 對하여서는 無條件的으로 無空氣의 部分에 飛行機를 날리라하는 根本的生覺은 거이 汽船의 水摩擦을 除하기爲하야 바다로부터 汽船을 끌려내랴는 생각과가다

이에 어떠새로운 牽引方法(即空氣의 有無를 無關하는牽

能을 有한方法)이 發見되라하고잇다 現在科學者間에 알리워진 眞空內(即成層圈內의條件下)에서 牽引效果를 어들수잇는 唯一한方法은 牽引의根本義이든『로켓트』이다

『로켓트』는 比較的 近者에『곳다-드』博士에 依하야 提唱된것으로 大段히 만흔 比率의 動力의 根源이 될뿐아니라 眞空內에서 最高의效果를 낼수잇다는것을 例證하얏다

成層圈은 거이眞空에가까우-큐』에依한 內部燃燒를 排氣하는『에아·스쿠-류』에依한 牽引作用을하는 가진 飛行機를 所用하지아니함으로 高空의 稀薄한 部分에서 作用할수잇는 새로운空間飛行의 科學이 擡頭될어이르럿다

이새로운 科學은『아스트로노-티 스』(Astronautics)라하며 牽引의 反作用主義에依한것이다

將來의 高速度飛行의 急務는 成層圈征服이며『로켓트』에依하야 反作用으로因한 牽引의問題가 眞空內에서 牽引效果를 發生한다는것이 證明된以來 飛近 各國의 物理學者나 實驗家들의 不斷의 硏究는 이問題를 實際的으로效果를어게맨드리라고잇는바 이리하야 이空中飛行이 이루어지어서 實時期的發展을 未光이비치고잇다(完)

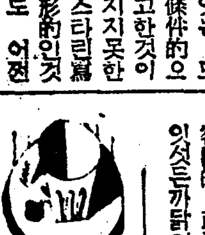

【問】저는今年二十一歲인데 國民學校를 二年前부터 教科書를보기始作하야서只今中學一年程度의것을보고잇습니다 그러나 中學을 마치라면 그래서渡東하야 가지고約一個年잇다울가합니다 때문에 一年間으로 東京에가서배울가하나 此亦難中(?)니다

【答】貴意를 推測할진대 되는것이아니고 말할만한곳이 잇는것이 第一 알이하니까 渡東하는것이 第一 ...

이라하여 實務的, 政治的 逆宣傳을 ... 잇섯든까닭이외다.

【問】陸軍三長官은 何를指揮하는가? 京城府蓬萊町 XYZ

【答】陸軍三長官은 陸軍大臣, 參謀總長, 教育總監을 가르치는것입니다. 三軍은 漢文古典으로 大軍, 合軍의뜻인데 요사이는 陸海空三軍을 略하야 三軍이라고 만도하나 陸軍側에서 三軍이라면 이를말하는것은 大概 古典의 意味로쓰는것일것입니다. (係)

【問】左記와如히質問하오니 親히指示하심을 切望─資格은 普校를 卒業한以來 家事에 勤力하고 年齡은 當年廿一歲이온데 寫眞을 學하야 ... 鐵道學校 修學코자하오니 生의資格에適當한 學校를 下敎하여주심을 伏望하나이다?

【答】寫眞科를 배우시려거든京城府古市町 京城寫眞學校에問議해보시오 鐵道學校는京城府漢江通鐵道從業員養成所로 問議해보시오

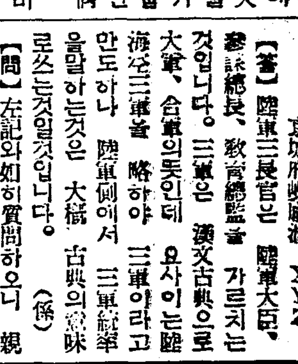

◆日本讀書新聞 三月一日號發行所 東京市神田區小川町三六番地 日本讀書新聞社 振替東京一三二四三三番 定價一部三錢

◆調査月報 二月號(內容) 米實收高 工產額 米穀狀況 酒稅調 公立學校職員調查其他 發行所 朝鮮總督府 定價二十錢送料一錢 發賣所 京城府蓬萊町三丁目六二 朝鮮印刷株式會社

살결을 본바탕부러 곱고히게 만드는

신가정미안료법이발명되엇다

사람의 인정으로 어엽븐것 깨끗한것을조화하며 사랑을다할때에도 먼저 모양보나 얼굴을 치여다보게됩니다 물론 어느분이나 갓난슬때에는 어엽뿐자태와 고흔 살결을타고나왓섯스나 오늘날까지 그와가튼 어엽뿜을 보존하고 계신분이 멧분이나 계십니가!

그러므로 흔이 남들이 모도한다고 다가티 얼골을 히게하라고 분바장(白粉크림, 물분등)을 하서서 일시적화장을 하시고게시나 이것은 그 당시뿐이지 조곰만지내면 오히려 아니발으신것만도 못하게되고 그살결본바탕은 점점 더 욱흉하게될것이니 이것은 이미 여러분이 경험하시고 게실줄밋슴니다.

왜 그러냐하며 살결이 거문것은 피부의세포에 색소층(色素層)이 생들이잇는까닭이며 살결이 거칠거나 얼골에 무어이모도생기거나 주룸이잡피는것은 피부면에 병균이붓엇든가 혹은 피부영양(營養)이 충분치못하든가 피부의신진대사기능이 충분치못한까닭에 그런것이니 그런원인을 그대로두시고 다만 겻치장만하시니가 그럿케 아모리조타는화장품을 발느서도 살결이 거칠어진것도 낫지안코 버짐, 죽은깨, 여드름이 그대로잇스며 살결도 본바탕으로 히고 곱게되지안흘것입니다.

活性고로이도유황을 특수피부淸白영양료와가티 약용화장용에성공한 레온洗顔크림으로 하로에 두번三四分치료면 효과를 어들수잇슴니다

그러면 어떠케하면 조흔나하면 활성(活性) 고로이도유황(硫黃)의 미백소규작용(美白消菌作用)으로 근본료법이 된다는것이 구미각국미용계에서 승인되고잇스니 즉「레온洗顔크림」으로 곳치시면 단지일안에 근본료법이 됩니다

가정에서 간단히 사용할수잇스니 三四分치료에 약용이될뿐만아니라 화장이됩니다

처녀시대…명랑한 신녀성의 생기와 청춘의 꿈을 어엽븐 얼골에서 찾기위하야

가정부인…시부모 남편시중에 골몰하시는 사이에도 간단히 집에서 사용할수잇스므로 늘 고은얼골로 애교와 매력이발휘되어 평화한가정을 일울수잇스며

직업부인…직업상 허는수업시 매일화장을하시게되어 분때와 연독(鉛毒)으로 고운빛이지는분은 분에겨른피부를 청백하게하고 연독을 排除키위하야

여드름·버짐·죽은깨·기미로 고생하시는분이나 살결이 거칠고 잔주름이 만흐며 얼골색이 거문분은 주저마시고 레온洗顔크림으로 고처서자기만이가질수잇는 어여뿐자태를 차저주십시요

─정가─普通瓶一圓四十錢, 德用瓶二圓四十錢 전도 유명한 약방, 화장품점에서 판매합니다마는 매절된때에는 송료삼십전을 선송하시면 대금인환으로도 보내드립니다.

무대진정 「신가정미안료법」이란책을 조선어본으로 거저보내드립니다. 중지하시는대로

東京市神田區小川町西三丁目 發賣元 レオン商會 振替東京八八一番

레온세안크림

レオン洗顔クリーム

淋疾藥

림질약

淋疾患者에 第一조흔가? 어더한藥이

이것은內務省大臣을會長으로하고, 醫學藥學界의最高權威者十六名委員으로하야實驗研究를經한後二品位審定하야 日本藥局方에收載하고, 또內務省衛生試驗所에서檢定封緘하야 我國醫界의指針이되야잇슴으로

本社의淋疾藥은, 政府指定醫藥學界의最高權威者가選定한日本藥局方收載

그리고 內務省衛生試驗所封緘의治淋劑를主藥으로하고 何等副作用이업도록配劑한特效治淋劑다

淋疾患者는寡實所에여러가지의廣告에迷惑지말고 곳有田도락구로申込하라

淋藥	
特製	(八日分) 八四
別製	(八日分)
	(德用十六日分) 十五

梅毒

本社創製의 梅毒藥은 政府制定日本藥局方의梅毒劑二種과 驅梅效藥數種을主藥으로하야 副作用이絶對업는 出願許可審公認梅劑로서 基礎의각창, 가래톳의 치료는물론, 재이기전신매독, 장부매독, 유전매독, 매독성루마지스등도본제의내복으로 곳 배독작용(排毒作用)을하며 매독으로 일어나는 불쾌증과 국부와 전신증이 점점회복하여저서 처병의목적을달할수잇다. 무서운 매독을 자손에게 유전치안토록하로라도 빨리본사의 구매제(驅梅劑)를사용하야 고치시라.

藥價	
特製	(十七日分) 六
別製	(十七日分) 八
德用	(三十日分) 十四

高價藥配劑公開

有田ドラッグ專賣所々在地

京城鐘路二	有田도락구
鎭山	有田도락구
平壤本町	有田도락구
金山幸町	有田도락구
群山	有田도락구
全州高砂町	有田도락구
光州本町	有田도락구
木浦榮町	有田도락구
大邱	有田도락구
馬山京町	有田도락구
水原	有田도락구
浦項本町	有田도락구
春二	有田도락구
鐵原	有田도락구
海州南本町	有田도락구
新義州	有田도락구
元山本町	有田도락구
咸興本町	有田도락구
羅南生駒町	有田도락구

有田ドラッグ

肺病藥

肋膜炎 肺炎가다루

本社에서 發表한肺病肋膜炎의全快者는어느거나左記에公開한 高價藥配劑의別製治肺劑와有田血液藥을服用하면서 一方으로 올바른 療養으로實際에全快되도록하는것으로서住所氏名을明記하고全快後 健康體가되寫眞까지 公表한것으로서正確하고 또信用할수잇다. 有田別製治肺劑는歐米는勿論, 我

國醫藥界의最高權威者들에게서選定된日本藥局方治肺劑와多數高價藥草二十二種의配合에依하야 綜合的醫治效能을表顯할여러가지症狀을輕快케한 公認治肺劑이다

持效은誇張의廣告와 誇大의廣告는絶大的으로不許하니左記의高價藥配劑公開가튼것은秋毫도虛僞는아니다

(時價一키로瓦의價)

結核治療劑 醫藥學界最高權威者選定 政府制定日本藥局方收載 五種藥綜合配劑	一種 二百三十圓
鎭咳祛痰劑	一種 七百四十圓 外二種藥配合
結核解熱劑	一種 二百三十圓
胃腸強壯劑 醫藥學界最高權威者選定 政府制定日本藥局方收載 四種藥綜合配劑	一種 三十一圓
食慾促進劑	一種 二百六十圓 外二種藥配合
鎭靜劑	一種 五十二圓
消化劑	一種 四十七圓 外一種藥配合
酵母劑	一種 五十二圓
滋養强壯劑	一種 五圓五十錢
호르몬劑	一種 千六百圓 一種 千二百圓

本社의藥劑가肺病과 肋膜炎에如何한有效하가를 누구라도곳 기되는것은 食慾이增進되고 消化의調整을 健康의增加와結核菌의 解熱기침의除 和痰의減退等으로 이것으로서무엇보다도 回復期에 들어가는證據임으로 放心하고 養生하지안흐면 안된다. 連服하야 藥效가 나타나기始作하면 體重이 날마다날마다 增加됨으로 늘녀어보시라

有田血液藥 四圓	
特製治肺劑	(八日分) 十九
別製治肺劑	(八日分) 二十五
德用	(十六日分) 二十八

黑衣의北國大陽에보낸 美男바렌치노의戀書

最近뉴ㅣ욕店頭에나와서 天井不知로市勢가오른다

편지한장에七千圓也

地球우에서는다시그만한美男이날수업스리라던 絕世의美男루돌프·바렌치노가 世上을떠난지도十年ㅣ팬은 그를아직이저버리지안헛다。바렌치노가사랑을때 포ㅣ라네그리와의사이에 로맨스 잇섯다는것은 조금 戀愛잇는팬이라면 알거니와 그들 사이에는『熱砂의춤』과가튼 情熱을 다른 懸戀편지가往來하던것이 어떠케 그편지가 뉴ㅣ욕의 어떤 骨董品店의 쇼ㅣ윈도에나와서 큰 이야기거리가 되고잇다。이편지는 그가죽기前數個月前에 쓰것으로서 普通편지조이로 三枚ㅣ그가운데 아모런달콤한 말은쓰지안헛스나 허수룩하고수연한말가운데도 바렌티노의特有의情치는 情熱이담기여잇섯다。그가운데는 네그리의말을『黑衣를입은北國의太陽』이라고 形容하야잇섯다。바렌치노팬은 아직도만히나머잇서서이러한이야기가 傳播되자 구경군들이店頭에모여서서 웨좀일곤하지안흐므로 이骨董店은그만 장사가억망이요 交通妨害로 警官이五十餘名이나 出動하얏다。그리고 이편지를사겟다는사람이 너무만흐므로 어떠케 處理할道理가 업서서 점점매며 갑은 天井不知로오르고잇다。現在市勢로는 이편지한장에七千弗(여기돈으로七千圓)이며 아직도 漸漸오름조勢를 取하고잇스며買氣가溫하야 豫測으로不許하는形便이다。이편지가 대체어떠케하야 市場에나와는지 어도한興味의中心이되여잇는데 確實한便의말을드르면 네그리自身은勿論 이貴重한엿자람의 편지를내여노흘理由가無하고 지나간 날네그리의 손세집에잇던 下女가네그리의 손세간을뒤저서 몰래훔처낸것이 어떠케어떠케轉轉하야市場에나온것으로 判明되엿다

"굼굼하긴하나 차저올수는업다" 포ㅣ라네그리의말

네그리와 바렌티노사이의戀愛편지事件을 가지고 現在그의夫君위리ㅣ·포ㅣ스트를 따라빗나ㅣ의國立劇場에서『브르그劇場』을上演하고 잇는네그리를 차즈니그는 깜작놀라면서 다음과가지말하얏다。

글세요 하도오랜일이라 우리들의 편지가 밧그로나갓는지도 모르겟습니다。萬若 이것이事實이라면 速히뉴ㅣ욕에 아러보아야겟습니다。그러나 지금새삼스리 차저올수도 업습니다。위리ㅣ(그의夫君)의氣分이어떠할지알수잇습니까?

하고자세한이야기는避하고마럿다 (紐林亞비다임스)

카사린과 代數問題

女優 카사린·헤프반孃은 하로에도 몇百通의 팬레ㅣ터ㅣ를맛고잇는데 最近에 온 片紙가운데 이상한것이엿다。조히두장에 어려운 代數問題를 느러노코『나의 聰明한 카사린에게 一五 여기에 쓰인 代數問題를 풀을수잇다면 그것은 당신의 勝利으로 생각하오』하고 적게 쓰여잇섯다。

이것을 읽고난 카사린은 어때까지 남에게 저보지못햇고 지는것이 죽는것보다 더 싫은지라 代數問題를 풀러보겟다고 악을 빽빽썻스나 아모리하야도 풀수가업고 그모양으로 나가다가는 神經만 衰弱해질것갓다고 입을뽀죽하엿다。

父親의未完成遺作을 아들이完成上演 로ㅣ마의劇界美談

【로ㅣ마發信電】 얼마전에 世上을떠난 伊太利의 文豪피란데르로의 未完成戲曲이 그의 끄테아들손으로 完成되여서 그의長子의 舞台裝置로 上演되게되엿다。

피란데르로는 죽기數日前에 그의末子스테파노를 불러서 첫幕은 完成되엿스나 第二幕에서 第三幕이 완成되지안흔채로나머잇는 脚本『山의巨人』을 손에쥐여주고 그完成을부탁하얏다。

스테파노君은 그의아버지의 피를바더서 쩌내리스트로 作家로 伊太利 文壇에 活躍하는 新人이다。

피란데르로의 遺作『山의巨人』은 피란써의『音樂의 五日祭』에 同市 포포리·가ㅣ든에서 野外劇用으로 쓰여진것으로서 스테파노君은 아버지의 遺言대로 그脚本의 完成을 빨리하고 同劇의 舞臺裝置는 이것도 그의 아버지 遺言대로 長男인 畫家 파스트君이 하기로 되엿는데 이劇은 全部 피란데르로 一家의 손으로만 上演되는셈이다。

더욱 피란데르로는『山의巨人』과에 小說『아담과이브』『地上에잇서서의나의 本意』『나의 難在』等도未完成된체로잇스므로 이것도그遺子들의손으로完成하야멀지안허서發表되리라고한다

珍짜ㅣ스團 本社를來訪

映畫『알쓰合戰』과『메로니카의 꼿다발』等에出演하고 出演配役을 抽籤으로 決定하는同時에收入分配를 絕對均一히한다는『와인드라브스』짜ㅣ스喜劇團九人一行은 十日부터 市內明治座에서京城公演을하기로되여 九日아침入京하얏다 그리하야 松竹키네마의中山東世吉氏의案內로 九日正午本社를 來訪하야 人事를마친다음 社內를 求覽하고도라갓다。

그리고十日부터의公演푸로는다음과갓다!

一、자ㅣ시작한다!
二、마이·메랑코리!베이베
三、베로니카의꼿다발
四、食前에위선노래부르자
五、베니스의謝肉祭(모찰트)
六、와인드라브祭

(사진은本社屋上에서 와인드라브짜ㅣ스團一同)

圍碁對局譜 ―10―

×本社主催×

互先 白 權秉郁 / 黑 丁奎春 五目減

● 四五 癸의五
○ 四六 巳의三
● 四七 辰의十一
○ 四八 辰의十二
● 四九 癸의十一
○ 五〇 壬의十一
● 五一 午의十七
○ 五二 午의十二
● 五三 巳의十一
○ 五四 午의十一
● 五五 巳의十四
○ 五六 巳의十二
● 五七 午의十四
○ 五八 巳의九
● 五九 巳의六
○ 六〇 午의六

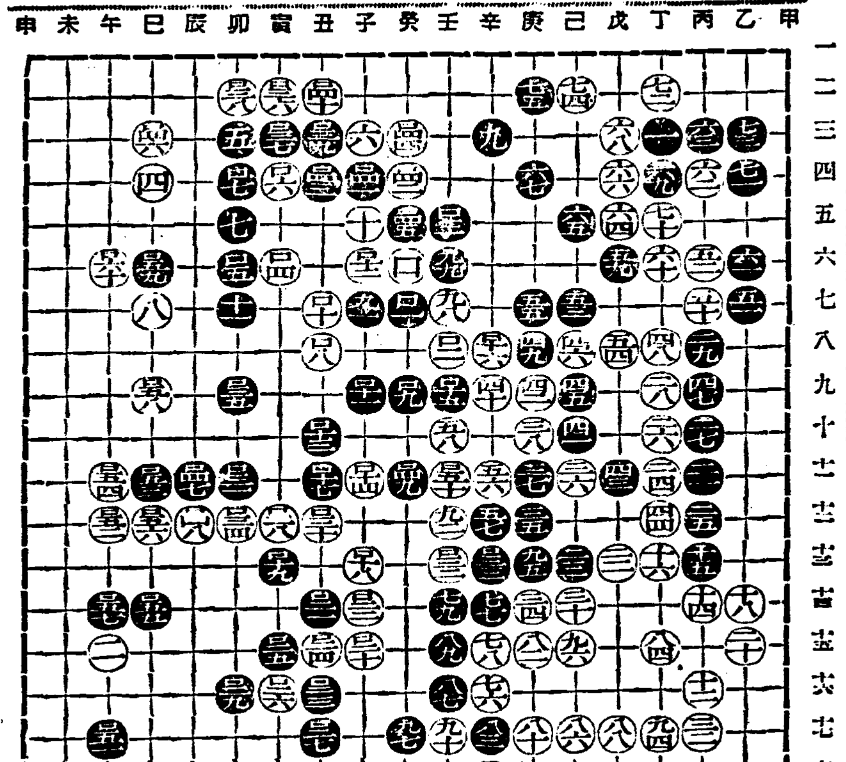

觀戰談

黑ロ五一(午一七)은 廣占領域에 絕對必要이다 白ロ五四(午一一)는 ロ五六으로 連絡이緊要의 感이有하다 黑ロ五七(午一四)과 白ロ五八(巳九)에 至하야 雙方交換의 得失을 概論하면 五六目은 確實히 白便의 損일지니 此가 白이 ロ五六으로 連絡을 取치아니한所以然이다

健康標語 今日의疲勞는今日로恢復

疲勞恢復에

赤玉ポートワイン

(포ㅣ도와인)

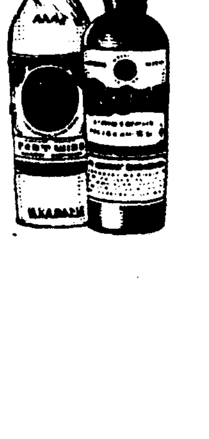

疲勞를來日로미루지마라! 體內에疲勞가싸히면 早老及諸病의根源이된다그럼으로疲勞恢復에는體力의補給이必要하다 良質葡萄酒赤玉ポートワイン에는가장即効的體力補給料(葡萄糖 果糖)이豐富하게들어잇다 疲勞의恢復에는 또熟睡가必要하니赤玉ポートワイン을 就寢前에마시면 잠이잘와서效果的이다

陰萎·勃起不良·不感症

中井醫學博士創製·五大博士推奨

最新發明局O塗布藥 セーブレビン (세부레빈)

●本劑는、芳香性크ㅣ림狀으로서 局所에少量식塗布함으로써 快爽한流血을惹起하야 必要한時期에 進하고 勃起力이 大하야 多大한 快感을 與하고 生殖機能을 急速히 强壯케한다。實能을 强壯케하는 最新發明藥이다。

適應症 陰萎·勃起不良 性感增進·生殖器短小 不感症·分泌減少 (男女共用) 一回一瓦程度塗布

(價格) 二〇瓦入 一圓五十錢 五〇瓦入 四圓五十錢 百瓦入 七圓八十錢 携帶用(十本入)三圓 送料四十二錢

東京市青山二丁目電停前 發賣元 合資會社 天醫堂 振替東京一九二四番

●說明書實驗報告無代進呈

代理店 京城南大門通二丁目 株式會社新井藥房 京城本町四丁目 大和藥房 新京城大黑町 南海堂 平壤 森木村藥房 大連 宮崎藥房 大連 浪速町 日本實業社 釜山辨天町一丁目 藤田藥房

頭痛이잘낫는名藥

有名한醫學博士 森田資孝先生推奨

ノーシン 노ㅣ신

●머리가 갈러지는것가티 몹시 아플때!!
●바늘로 쑤시는것가티 골치가 아플때!!

그리고 머리가 아프지안트래도 過度한讀書로睡眠이 不足하거나 머리가무겁고 흐릿터분할때나 술을過飲하고 餘毒으로 氣分이조치못할때나 언제든지잘듯는名藥입니다 만일頭痛으로 괴로움을보는때가게시거든지마시고노ㅣ신을한봉만잡수어보십시오 언제머리를 아랏는가? 하는듯김을 가질뿐아니라 아조머리가ㅣ明快해집니다 이러케기묘하게 잘듯는것이 노ㅣ신의 가장 자랑할만한 特徵입니다 平時에 服用하신대도 決코 害롭지는안사오니 安心하옵시고잡수시고 더욱 家庭常備藥品으로 언제나떨어치지 못할뿐아니라 이러한 良藥은 우리同胞에게만히宣傳하야서 頭痛으로 苦生하시는분이게시거든 꼭이 노ㅣ신을服用하도록가르처줍시다 노ㅣ신은 어느곳에든지 勿論하고 各處藥店에잇습니다 요사이 노ㅣ신과 비슷한 藥品이만히나와잇사오니 잘못하면속히기쉽습니다 사실때 登錄商標帽子印잇는ノーシン에 잘注意하십시오

藥價 四包入 二十錢 七包入 三十錢 十二包入 五十錢 廿八包入 一圓

發賣元 荒川長太郞合名會社 名古屋市東區東二町二丁目 振替名古屋七五三番

株式會社 朝鮮日報京城販賣所 電本一五九七番

純植物性의權威

メヌマポマード

(메누마포마ㅣ도)

째스에맛처서 풍기여주는 頭髮의香氣 메누마라듯고난 기쁨의스텝

美髮은、頭皮의健康에서 頭皮는메누마의榮養으로

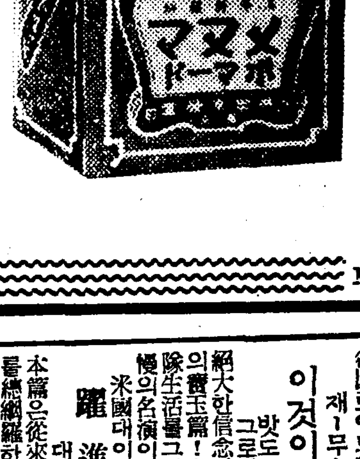

定價 特大瓶 一·二〇 大瓶 ·七〇 小瓶 ·五〇 新小瓶 ·三五

東京大阪 井田京榮堂 MP―56

光武劇場

往十里町

三月八日부터特別大封切 와ㅣ너社超特作全發聲日本版 名匠로이드베ㅣ콘氏大作品! 재ㅣ무스캬그니氏主演

이것이아메리가艦隊

밧트오부라이엔 그로리아스츄아ㅣ드 助演

絕大한信念과自信下에바치는無類의雷玉篇! 豪華壯烈를자랑하는艦隊生活를그려興味百%! 캬그니自慢의名演이요誇張篇이다 米國대이파니社特作日本語版!

躍進猩猩軍

대이파ㅣ니猩猩軍總出演 本篇은從來에그例가업든各種珍獸를總網羅하여製作한空前의大異色篇

PCL社超特作全發聲

エノケン どんぐり頓兵衛 榎本健一氏 主演

大豫告―次週封切되는超豪華版 新際式總天然色 丘の一本松 ―乞期待― 택사스의決死隊、가스타將軍 키ㅣ톤西班牙騷亂

優美館

鐘路 觀鐵町 電光三九五

三月十日낮부터三日間大公開 東西洋映畫鑑賞週間 每日三回晝夜公演 一回十二時二回續映三時七時始映 大衆料金 階上十五錢 階下十錢均一

와나ㅣ社超特作全發聲日本版 巨匠監督로이도、베ㅣ콘氏 冒險活劇 시스코、키드 主演 짐ㅣ스캉그니ㅣ氏 마리가ㅣ드고ㅣ렛드 마ㅣ가렛드、린제이

羅雲奎프로덕손特作品原作 脚色監督春史 朝鮮名畫 잘 잇거라 主演羅雲奎氏 助演 朱三孫氏、金玉嬉 李一善氏、金蓮實 尹逢春氏、安仁玉

松竹浦田超特作을ㅣ싸운드版 監督井上金太郞氏 現代音樂名編 躍進東京港祭 共演 飯田蝶子 久原良子 小櫻葉子 藤井貢氏 小林十九二氏

第一劇場

電話光化門一七五五番

三月七日낮부터三日間 每日晝夜二回上演 晝間午後一時半午後七時半始映 大衆料金 十錢均一 ▲京城撮影所超特作映畫 李銘牛氏監督作品 朝鮮語全發聲 春香傳 全十卷 文藝峰孃 主演 其他 名優總出演 萬古烈女成春香의눈물겨운이약이!! 그대로名監督、名俳優들로映畫化식히인것이며朝鮮語發聲映畫界最初의作品이다 ▲喜이루무·도호란스社·超特作 全發聲日本版 戰爭活劇 外人部隊 全十四卷 마리 베루孃 삐에루·우이루무氏 主演 ▲新興키네마社의 發聲 國際ニユース 數卷 次週十日부터 新馬라스復讐中篇 새벽의仙女前篇上映 未完成交響樂、그림자

平南道內六個河川 改修工事遂決定

工費總額六百六十九萬圓中 二割五分은收益稅로

【平壤】평남도에서는 명년도부터 오개년계속사업으로 보통강(普通江) 순화강(順和江) 봉상강(鳳翔江) 수창천(水昌川) 인흥천(仁興川) 민양강(民陽江)등 여섯중소하천을 개수키로되여 경비 륙백륙십구만원을 계상햇는데 이공사가 끗나기는 소화십륙년도이다 이제 각년도지출액을 드러보면 십이년도에 팔십구만삼천원 십삼년도에 일백삼십일만륙천원 십사년도에 일백삼십삼만구천원 십오년도에 일백오십륙만삼천원 십륙년도에 일백칠십칠만구천원을 각기 지출하기로 되엿는데 이할오부(二割五分)는 수익세부담으로될터이라한다 또 각하천별로 공사비를 따저보면 사무비(事務費) 오십오만사천오백칠십사원을 공제하고 순공사비 륙백십삼만오천사백이십륙원중에서 다음과가티 배정되엿다

◇普通江 三、七六〇、〇〇〇圓
◇順和江 六二三、六八六
◇鳳翔江 六二四、六八七
◇仁興川 三〇一、四七三
◇水昌川 二七五、〇〇〇
◇民陽江 五五〇、五八〇

一萬圓基金準備 普校增級運動

【陰城】입학할학령아동은 만호나 수용할학교는 적어 해마다 삼월이되면 큰사회문제가되고잇는현금 음성지방에는 한면일향한 소식이잇다 충북음성군음성면은 호수이만오천호를 포옹한큰면이나 륙학교 일개소로 금번에도 모집아동백명에 지원자는 오백명이란 다른곳에서는 볼수업는비참한현상을 나태내고잇다 이수용률을 조금이라도 완화하고자하는 생각으로 주민들은 지난칠일에 학교강당에서 면민대회를 열고 학교의현상을 토의한바 만장일치로 교사 팔실평을 증축하고 군당국에 학급증가를 금춘에 꼭 실현하여 달라고 청원하기로 하엿다는데 증축경비는 일만원 예산으로 일반면민이 부담하고 기공은 삼월일일이내에 하기로하엿다 한다

"히까리"에 國際"스파이"

【新義州】최근국제(國際)스파이단이 길림(吉林)을경과하야 안동현(安東縣)으로 조선내에 잠입하려고 계획중이라는 정보에 그간평북도 동찰부와 신의주 헌병대 에서 엄중경계 중이든바 지난 칠일아츰 신의주역착남행렬차 『히까리』에서 신의주헌병대특무원이 괴청년한명을검거하야 방금취조중인데 동청년은 경북청송군(慶北靑松郡)출생 남동욱(南東旭)(二二)으로 지금부터 오년전에 중국으로 건너가 북만(北滿)방면에 근거를두고 활동하는 국제『스파이』단에 가입하야 활동한사실을 자백하얏다 는데 동청년은 통영(統營)을중심으로 남조선의 군사상비밀을 탐구하야 모국(某國)에 팔어먹은 혐의가농후하다고 한다

통하고잇다하며 피해를 입은중상(仲商)들은 손해를 청구코저 관계자들에게서 동의서에 날인을 밧고잇는데 저들이 계상한 피해액을보면 이만사천여원으로 중상들의 피해만도 일만칠천원이나 된다고한다

鑛山詐欺事件 九日檢事局送致

【大邱】대구서에서는부내모변호사의사무소사무원안일화(安一火)(假名)를사기사건의 중심피의자로 인치하고 엄중취조한결과 사건의내용이 점차로 명백하에따라 수명의관계자를 류치하고 취조중이든바 모일본내지인도 이사건에 관련되여잇는것이판명되엿스므로 그서사법주임은 검사국의지휘를바다 재차모유력자를 소환하야 취조를하엿는데 취조도끗낫스므로 안일화외 일건서류와함께 구일아침에 대구지방법원검사국으로 송치하엿다 그러고 모유력자는 불구속한채로 서류만 송국하엿다 사건내용은 극비밀에부치고잇스므로 자세히 알수업스나 탐문한바에의하면 광산관계에 대한 사기사건이라한다

名山·智異山을 國立公園으로 全南道會서 一致可決

【光州】제칠회 전남도회는 지난 이십칠일부터 연일개회하고 계속하야 논전을전개해서 팔일까지에종막을지엿는데 동회최종일인팔일에는 오전 열시에 열고각의원으로부터 여러가지논의가잇섯고 구례(求禮)선출 고재연(高在淵)의원의 제안으로 지이산(智異山)을 국립공원으로 요청할것을 만장일치가결하엿는데 당국에서는 금후 시설에힘쓸것이라한다

春川唯一의私學 貞明女校의悲運

理事會의苦心도水泡로도라가 畢竟廢校키로決定?

【春川】춘천유일의 사학기관인 정명녀학교(貞明女學校)는 명치사십일년오월오일에 남감리교(南監理敎)선교사무아각(宣敎師茂雅各)씨가설립한 학교로 그간수백명의재원을 우리사회에 보내준 크나큰공적을 남기고 삼십주년의봄을마즈면서 영원히 문을닷게되엿다 이제 문을 닷치게까지 된사정을들으면 미국 선교본부에서 동양선교사업을 축소식힘에딸아 선교회의경영인 이학교의운명은 풍전등화의 형편이 되엿는데 리사회의활동과 녀선교회(女宣敎會)의 약간한보조로 근근 지내오든바 소화구년부터 보조금이중단되며 경영난에빠지게되자 리사중 최양호(崔養浩) 김조길(金祚吉) 김선필(金善弼)씨등 멤버이 생각다못하야 유지 십여명으로 부터 매년 얼마식 정액의 기부를어더 경영할 방침으로 도에 인가신청을 하엿는데 도당국에서는 오만원의 재단법인이아닌 이상에는 인가할수가 업다고 기각하엿스므로 각방면으로 노력하여보앗스나 도저히 오만원의 재단을 만들수가업서서 부득이 최후의 운명에 이르게되엿다

理事某氏談

참으로 한심합니다 저이들로서는 잇는힘을 다하여보앗습니다 여하간일반사회의 리해와동정이 넘우도업는데 놀랏습니다 이제정명녀학교가 삼십년력사를뒤에다두고 문을잡그게된다는것은 우리조선사회에 수치로 생각합니다 지방에서 사학기관에대하야 불가리일어나는 성의를보면 부끄러울따름입니다 운운

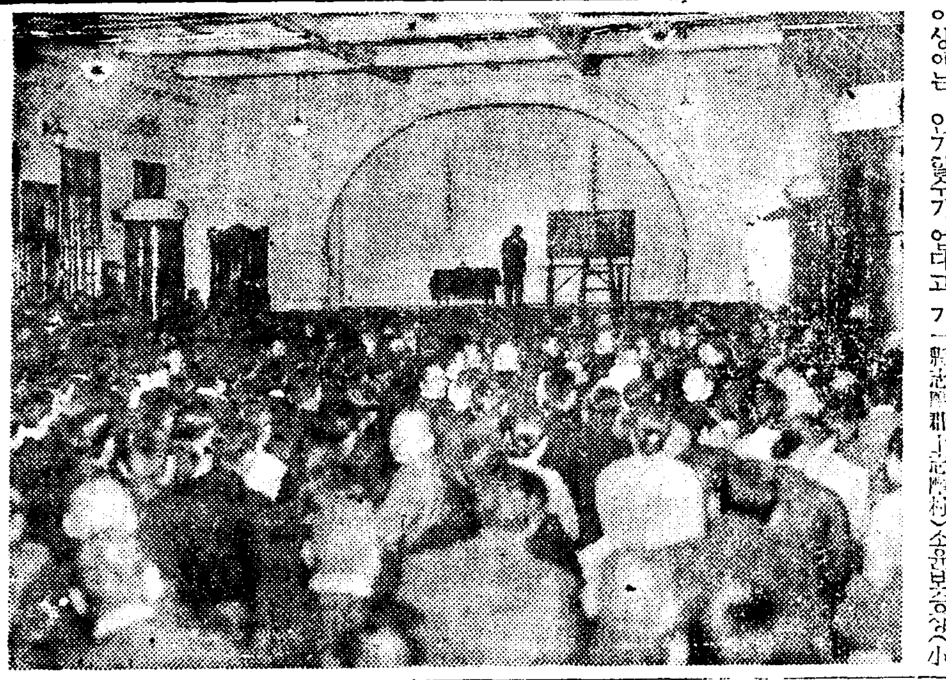

(사진은 강연회장)

盈德港서衝突 朝陽丸과東海丸 損害는僅少

【大邱】지난륙일오전한시쯤에 영덕군강구항내(盈德郡江口港內)에서 삼중현지마군상지마촌(三重縣志摩郡上志摩村)소구보승장(小久保勝藏)의소유 발동기선 조양환(朝陽丸)ー십오돈ー과 영일군포항읍포항동(迎日郡浦項邑浦項洞)윤린병(尹麟炳)의소유기선 동해환(東海丸)ー사십오돈ー이 서로 충돌되여 조양환후편에 약간파손을 당하얏는데 손해는 삼십원정도라고한다 그원인은 조양환은 정박등(停泊燈)을 켜지아니하고 정박하야잇게된관계로 『동해환』이 이것을 보지못한것이라한다

度量衡器變造한 精米所員檢擧

【新上】기보ー본점을 함흥(咸興)에 둔 금광정미소 신상영업소(金光精米所新上營業所)에서 도량형기(度量衡器)를 변조하야가지고 벼를사다가 중상들에게발각되여 필경은 경찰에피소되엿다함은 기보한바어니와 동영업소주임 박호숙(朴湖淑)과 변조자 김삼룡(金三龍)등은 방금정평경찰서에 류치되여 엄중취조를 밧는중이라는데 자세한것은 ... 혐의가농후하다고 한다

蔚山農業實修校 甲種昇格完成

【蔚山】경남울산군현재농업실수학교(農業實修學校)는 금년이월부터 갑종농교로 승격되엿스며 학교건설비 십칠만일천원의 예산을요하는바 학교는 루차보도한바어니와 그동안기성회장 김좌성(金佐性)씨와 차용규(車溶珪) 리규철(李圭喆)씨외 간부제씨의노력과 지방유지의협력으로 특수기부금 칠만여원을 편상하고 만팔천원은 울산군 읍 면 민의배당기부로 부담되엿는데 지난 팔일오후한시부터 울산읍사무소 회의실에서 긴급회의를 개최하고 특수기부자와 군내각면장이며 지방유지를 망라한 오십여 인사가출석하야 기성회장 김좌성씨의사회로 제반사항을 만장일치결의하고 동농업학교건설비십칠만일천원을 요하는중 일부는 울산군 학교비로 부담하고 일부는 울산지원민기부금으로하야 십오만일천원을 삼월십일까지동척(東拓)으로부터 기채납입할것을 결정하고 연대채무로는 일만오천원을 기부한김좌성씨외특수기부자제씨와각면장으로 되엿는데 특수기부자씨명은 다음과 갓다고한다

一萬五千圓 金佐性 六千圓 吳[illegible] [illegible] 五千圓 [illegible] 吳[illegible] 四千圓 [illegible]

二千圓式 沈尙權 朴暘萬 金致轍 金敎桓 一千五百圓式 張德吉 朴炫熾 姜南煥 尹德鎬 李鍾山 一千圓式 朴宗默 曹任俊 孫鍾贊 朴周馥 孫弼憲 金瑞經 崔辛出 申大允 朴聖洙 李協洙 金昌顯 吳[illegible]燦 金弘洙 李根祚 李一泰 金盛鎬 金容延 金泰潤 李在洛 崔鉉範 吳鋼根

羅津의變態的發展

港勢는逐日躍進하는反面…人口는一年中四千名減少 窮民은發展이反爲"탈"

【羅津】라진부(羅津府)의호구는 지난십일년도말 조사가 다음과 갓다

조선인 戶[illegible] 人[illegible]
일본내지인 戶[illegible] 人[illegible]
만주인 戶[illegible] 人[illegible]
총계 戶[illegible] 人[illegible]

이것을 소화십년도말현재의 인구이만팔천명에 비하면 사천[illegible]백여인구가 감소된셈인데 국제도시로 명성이높흔라진에 이가티 인구가 감소되엿다는것은 실정모르는 사람으론 누구나의아할일이거니와 이는 라진도시계획의실시로 철거령에 부닥기는 세궁민의퇴거자가속출한관가라한다

積岩公立普校 校室增築期成

【平山溫泉】황해도평산군적암공립보통학교(積岩公普校)는 수년전부터 륙학급으로 이미완성되여잇스나 교실이 부족함을따라 입학 지원자팔십여명에 불과삼십명밧게 더수용하지못함으로 남어지 오십명은 변변히 문맹에빠저잇는 상태라고한다 그러므로 동면 면장신정(申楨)씨와 동교편소장리규선(李圭瑄)씨등량씨는 이를유감으로녀겨오던바 이실호기성회를 조직하는동시에 위원을선거하야 각방면으로 기부금모집에 맹활동을하는중이라는데 그성적이 매우량호하다고 한다

水產校問題로 吉田氏突然辭任

【新義州】루보=지난오일평북도회석상에서 룡암포(龍岩浦)수산학교(水產學校)폐지문제에대하야 "센세이슌"을이르킨 룡천관선도의원 길전(吉田)씨는 팔일돌연 사임(辭任)을하는동시에 사임인사를 발표하엿다

全北道內中等校 授業料改正 四月一日부터

【全州】전북도내(全北道內)각중등학교의 수업료에대하야 지난도회에 부의결정하야 금년도사월부터 시행하리라는데 개정될 수업료는 다음과갓다고한다 ◆全州中學校 四圓◆群山中學校 四圓◆裡里農林 二圓五十錢◆全州高普 三圓◆全州農業 二圓五十錢◆井邑農業 二圓◆[illegible] 二圓◆南原農業 一圓◆全州工補 一圓

惡德商人 釜山署서團束

【釜山】요사이 부산부내의 각상점가 영업자들이 일반물가가 폭등하는것을구실로 판매가격을 올리고잇스며 또가동업조합을 통하야 물가를올리고저 책동하고잇는데 이것을알게된부산경찰서에서는 엄중히감시를하야 부당한 물가인상을 철저히 취체할방침으로 그결과가 주목되고잇다한다

兩大架橋를計畫 三十萬圓經費드려서

【十三、十四年度부터着手定】

惠山鎭↔長白府 新乫坡↔十三道溝

【咸興】만주국에가장 린접하고잇는함남도는 근래 만주국과의무역교통이 비약적으로 격증하고잇는데 따라 이중간에잇는 국제하천압록강(鴨綠江)에 가교(架橋)의 필요가 점점더 통감되고잇다 이에 대하야 함남도내에가교할곳을 말을드르면 현재목교(木橋)로 잇는혜장교(惠長橋)(혜산진과장백부를련결)를 철교로 이예산이 약십오만원으로 소화십삼년도에 그리고십사년도에는 새로 신갈파(新乫坡)와 대안십삼도구(十三道溝)를련결할교량을 총공비 십오만원으로 가교할계획이라는데 이두 교량의 가설(架設)로서함남도의 산업교통 무역등 각방면에일대 혁명을 가저오게될터이라고한다

出獄後또犯行 十年間鐵窓生活

【蔚山】제버릇 개못주는격으로 울산읍서곡(蔚山邑西谷)씨집에서 장총(長銃)을절도하여 가지고 군내각처로다니면서 강도행사를 하다가 경찰에 잡혀 십년간철창생활을 하다가 출옥한지 반년이못되야 또다시절도범으로 경찰의신세를입게되엿는데 범인은 군하상면학문동(下廂面學門洞)에 사는 서선득(徐先得)으로전과자로 지난칠일오전세시경에 울산읍내삼전상점(森田商店)마루삼운송점(丸三運送店)김인수(金仁洙)씨상점등 하룻밤에세곳에침입하야 금고를파괴하고 돈을훔처가지고 도망하려는것을 마침순회하든 울산경찰서 사법계형사가 발견하고 격투끝에 체포하야 방금취조중이라한다

京城—裡里間 每日定期飛行 十七日부터開始

【裡里】리리—경성간의항공려객비행은 종래일주간에 이회식정기항공을햇섯는데 려객의증가로인하야 오는십칠일부터 삼십일일까지 매일시비행(試飛行)을하야 성적이량호하면 금후부터는 매일정기로 항공하게될터이라 한다

滿州產、經調查班 道議六名選定

【咸南】제오회함북도회석상에서 리내무부장(李內務部長)으로부터 언명한 함북도의의 만주경제사정조사반(滿洲經濟事情調查班)파견에 대하야는 함북인의 만주개척을 조장식히는 정책의일단으로 기대되든바 최종일인 오일에 인선을마치고 다음과가티 결정하얏다

李興載 元常中 金鳳鉉 金泳周 朴鳳儀 以上五議員

燃料難에對備코저 咸南…各郡에農用林造成

道內三萬町步에다가

【咸興】함남도산림과에서는 삼림보호(森林保護)의 적극화에따라 년료(燃料)의 곤난을 보이는상으로 이두가지의 상반되는 사실의 해결에 적지안흔 두통을 하고잇든바 이번에 드디어 련료백년의 대책으로 농용림지(農用林地)의 조성을 계획하고잇다 현재 도내에잇는 농용림지는 약삼만정보나잇는데 금후다시 각군에 오십정보식 모범적농용림(農用林)을 조성(造成)하야 년료난(燃料難)의 완화를 계획하고잇다

自轉車專門窃盜

【釜山】작년여름부터 부산부내에 자전거 절도범이 횡행하므로 부산경찰서에서는 그범인을 체포코자 활동하든바 지난칠일밤에 진주군이반면계성리(晉州郡二班面桂城里)출생주소부정한 전과이범인 김봉조(金奉祚)외두명을 체포하야다가 엄중취조를 한결과범죄사실을 자백하얏는데 그들은 공모하고 부내각처에서 자전차를 절취하야다가 매각분배한것인데범죄총액이현재판명된 것만일천오백여원에달한다고한다

根氣찬痘魔

"코ー스"돌려新高山包圍 患者卄名!

【新高山】기보=함남안변군신고산(咸南安邊郡新高山)에는 두창(痘瘡)이련일발생하야 팔일까지 이십명이나 되는환자가 발견되엿스므로 출장중에잇는 함남도위생과(咸南道衛生課)직원과 당지 경찰당국은 물론이요 조직되여잇는 방역단(防疫團)등에서필사적으로 소독방지를 하는중인데 일반시민은 자못공포중에서 전전긍긍하고잇다

長項有志들이會合 普校期成會組織

躍進長項에喜消息

【長項】장항이 나날이 발전됨에 따라 가장긴급한것이 교육기관설립문제임으로 지방유지와요로당국자들사이에 오래동아 물의되여나려오든바 지난칠일오후두시에 마동(馬東)보통학교내에서 지방유지오십여명이 모이어 장항보교 기성회를 조직하고 아래몃가지를 결의하고 동다섯시에 폐회하엿다한다

一、役員選定 會長 [illegible] 副會長 宮崎忠
一、[illegible]
一、[illegible]
一、[illegible]
一、[illegible]

地方人事

◆沈承裕氏(前滿洲國民政部拓政司屬官)間島省總務科 轉勤人事次 本報延吉支局來訪

新義州支局主催의 時事經濟講演會

空前盛況裡에閉幕

【新義州】본보신의주지국에서는 본사주필 서춘(徐椿)씨와 통른설의원 홍양명(洪陽明)씨를초청하야 지난팔일밤 일곱시부터 부내 공회당(公會堂)에서 시국에관한 시사경제(時事經濟)대강연회를 개최하얏는데 최근에보기드문 대성황리에 밤열시반폐회하얏다한다 (사진은 강연회장)

先祖由來의土地를抵當치안코도商業에成功할수잇는

資本百萬圓 東洋百貨相互株式會社聯盟店募集 第一次締切

商業이不振하거나새로開業하려는人士는勿失此期하라

全朝鮮中小商業振興機關!!

東洋聯盟店募集第一次締切三月二十五日限

東洋百貨相互株式會社聯盟店이라 一般中小商人이 渴望하는 共同仕入、廉價販賣를 完全無缺하게 實現하여 必以그成果를어들수잇는 現代朝鮮商業界無二의 理想的機關으로서 多年間日本內地에 本社를두고 朝鮮商業界發展을爲하야 努力하고잇서 一般百貨仕入과 販賣에對한研究가깁고 特히日本內地各製造本舖와特別한 連絡을가지고잇서 商品斡旋에는누구보다도 充分한 自信을가지고잇는 東洋通信社의創案으로 發起되어 方今朝鮮實業界에期待는勿論一般社會에一大센세이슌을 喚起하고잇는 東洋百貨相互株式會社의 細胞로서 母體本社의目的인 (1)共同仕入原產地로부터 (2)百貨卸賣 (3)統一販賣 (4)見本市主催 (5)聯盟店組織 (6)朝鮮特產品外國輸出 (7)店員講習所設立 (8)中小商業資金融通等事業이共存共榮을 目標로하면서도 旣存한다른 組織體와如한 缺陷을가지지안은 朝鮮商業界現實에 가장適合한機關이다 머지안어 百萬圓資金으로 京城에創立되는이러한 朝鮮商人의 唯一한活路요救濟振興機關인東洋百貨相互株式會社의 株主가됨으로써 同時聯盟店을 經營할수잇스니모름직이 困境에빠저헤매는 滿天下中小商人은本會社의株主가되는 同時各地方商人의模範的聯盟店主가되기를바라나이다

東洋聯盟店의有利한仕入方法

一、製造本舖와 直接去來함으로 四五次의中間卸賣商의 利益을排除함은勿論聯盟店에서本社로注文한物品은 東京大阪名古屋等에잇는本社直屬仕入部에서 製造本舖에命하야 直接聯盟店主의게配達케한다(商品發送前에本社仕入部員이 必히檢查함)
一、仕入價格은 聯盟店主에게는公表하므로 聯盟店主는仕入原價를 다알게되여잇나
一、多數으로共同仕入하게되는 關係上仕入價格이最低廉價로되는것은 本社以外에如何한組織體라도그追從을 不許한다
一、販賣方法亦是本社에 善히指示하고 積極的共同宣傳에 努力하여販賣能率을 倍前增進식혀준다
一、商品需要에따라 우리生活에 不適合한缺點이잇는 商品은우리日常生活에適當하도록 改造又는 新造를命하야 仕入할수잇는 便利까지잇다 (元價多數注文이니까)

募集規定

一、加入手續은全株히 簡單합니다先祖由來의 土地其他不動產을 抵當하는等危險하고 不安한方法이안이라 東洋百貨相互株式會社規定에依하야株主가 되면聯盟店을 經營할수잇슴
一、同種營業의 聯盟店은 絕對로競爭치아니함 地域에依하야 聯盟店數를制限함
一、地域은府、邑、面
一、同聯盟店은 二十五大特色을가진것으로서 現在商業하는분이나 새로開業하려는人士는누구던지應募할수잇슴
一、意向잇는분은 下記等級과株式에依하야 志願하시면 本社에서 貴地方商業信用其他等을 嚴正히調查後承認通知와갓치 株申込書와 株金拂込通知를 發送함 (但志願書提出後十日이經過도록 通知가到着치안는곳은 斷念해주시요)
一、各自聯盟店承諾書와株申込書와 株金拂込通知를바든 志願者諸氏는 左記期日內로 配當된株金을拂込하는同時 株申込書를 創立事務所로郵送하시면 入金되는대로 正領收證을 送呈함 (志願書提出하시는中에서도 期日內에拂込치아니하면 承認을 取消함)

△聯盟店等級

等別	株數	第一回拂込額	戶數
一等	二百株	二、五〇〇、〇〇	二千戶以上
二等	一百株	一、二五〇、〇〇	一千五百戶以上
三等	五十株	六二五、〇〇	一千戶以上
四等	四十株	五〇〇、〇〇	五百戶以上
五等	三十株	三七五、〇〇	三百戶以上
六等	二十株	二五〇、〇〇	一百五十戶以上

一、聯盟店志願書樣式(左記樣式대로 記入後責任者及商店捺印하야 提出하심을 要함)
一、志願書接受三月二十五日까지 二十日五發送日附印有效
一、申込場所 東洋百貨相互株式會社創立事務所
一、株金拂込場所 京城南大門通三丁目朝鮮商業銀行本店

東洋百貨相互株式會社 聯盟店志願書
原籍
現住所
商店名
資本金
代表者 氏名 年 月 日生
開業 年 月 日
今般本人이 貴社의 株主가되는同時 東洋百貨相互株式會社聯盟店을 經營하고자 玆以志願하오니 適當承認해주심을 大望하나이다
昭和 年 月 日 住所 商店印 氏名 印
東洋百貨相互株式會社事務所 御中

商標(마ー크)圖案懸賞募集

東洋百貨相互株式會社

今般百萬圓資本으로 京城에創立되는東洋百貨相互株式會社 商標(마ー크)를널리公募하오니 一般諸氏는勿論 누구시던지 左記規定에依하야 만히應募하여주시요

規定
一、圖案樣式及表現은 自由로하되圖面에 商標를意味하는同時에 共存共榮의뜻을 表現할意匠을要함
二、大小及色彩는 自由에一任함
三、一人이數個의 圖案을提出함도 無妨함
四、圖案中文字를 使用할때에는 漢文、諺文、英字三種에限함
五、賞金 一等 一百圓 二等 五十圓 佳作 二十圓
審查 當選發表 東洋百貨相互株式會社創立日에 各日刊新聞紙上及東洋實業에發表
六、締切期限 三月二十五日
七、提出所 東洋百貨相互株式會社創立事務所
原稿는 當選落選을勿論하고 一切返還치아니함
【注意】 本마ー크는 全朝鮮及滿洲各地의聯盟店에서 販賣하는本社商品마ー크가되오니 此點에留意하시요

謹告

時日과 交通關係로 數만은 志願者諸氏를 各各歷訪기는 到底히 不得已하오나 鐵路沿線其他交通이 便利한곳은 可及的本社創立委員下記諸氏를 派遣하여 直接申込을 接受하오니 此點深諒後僻地와 交通이 比較的 不便한 곳의 志願者諸氏는 大端이 未安하오나 上記規定에依하야 書面으로 提出해주심바라나이다 (電話를下記와如히變更하엿음니다)

出張員、創立委員 朱泰道、李種冕、咸孝英、黃永壽、嚴文瑀、南孝晉

申込所 京城驛前ソウルビルヂング 東洋通信社內

東洋百貨相互株式會社創立事務所

電話本局二七二四番

穀物聯合會決議

要望에對한當局回答

昨秋全鮮穀物大會의 決議에基하야 朝鮮穀物協會聯合會는 昨年十二月二十日附로서 總督府에 要望書를 提出하얏는바 一兩日前에 別項과 如한 回答이 잇섯다 한다

一、商工業組合令公布의件 目下考慮中이다

一、營業稅를 營業收益稅로 改正의件 營業收益稅制度는 日本內地에서 實施되고잇는데 本制度運用上 全部의 營業에 對하야 其收益을 捕捉하야 이에 課稅하기는 不可能한것으로 現在所得稅에 잇서서도 營業者에 對하야서는 不完全한 多數의 營業의 所得을 捕捉하야 課稅하지안흘수업는 實情이므로 此點을 考慮할때는 營業收益稅制度에도 實行上見地에서 缺點이 만허 只今 곳 現制度를 廢止할 [illegible]

一、賃貸料金과 取扱時間改正의件 賃貸料金에 對하야서는 日本內地 朝鮮間의 賃貸回轉의 關係上 其基本料에잇서 日本內地에 比하야 一通 거우 十錢式 高價임은 事實이나 朝鮮의 實情 不得已한 일이오 또 그以下는 困難한 狀況으로서 本件에 關하야서는 遺憾이나 同樣의 意見을 갓고잇다

一、檢査取扱時間에 對하야서는 日本內地가 日出이 이른 關係上 一部主要地에서 朝鮮보다도 일즉 開始하고잇스나 朝鮮의 大部分의 利用者의 實情으로 考察하야 또는 從業員配置의 形便에 依하야 各種

一、穀物檢查에 對하야 低利資金 融通에 實現이 困難하다

一、穀物業者에 對하야 低利資金 下附의件 現在 米穀低利資金은 米穀統制計畫에 基하야 適當히 配當하고 米穀倉庫에 入庫한 米穀의 擔保로서 一般業者倉庫及個人倉庫에 入庫한 米穀도 上記와 如히 米穀移出調節의 特殊性 으로서 倉庫의 入庫品과는 同等히 取扱하기는 困難하다

一、正租檢查는 全朝鮮을 統一하고 速히 生產檢查로 改正의件 正租檢查의 統一에 對하야서는 要望에 副토록 努力하고잇다

一、正租의 生產檢查에 對하야서는 共販組合에잇서 同意하나 現實 下의 事情으로보아 實行이 困難하다 故로 自治的組合의 設置、共販組合과 獎勵에 依하야야할 生產品檢查에 가가운 檢查를 行하는 方向으로 考慮하고잇다

一、口銭制限의件 近時 乾燥收率의 關係 훈히 玄米一斗重量二十六斤以上으로서 各穀物協會의 規定의 斤量一叺百六斤에 達하는것이라하지라도 一叺의 容量 四斗八合을 超過하는 것이 적은 關係임으로 간혹 四斗八合以上의 것이 잇슬지라도 이를 不合格으로할 必要가업다고 認한다

一、玄米의 輸送包裝制用의件 現行規定은 容量制를 併用이아니고 容量制이나 各地의 物協會에서 一定量의 內容을 保持키로 決定하고 目下 實行中임으로 要望에 가까운 狀態에 잇다고 생각한다

一、本米穀年度에 잇서서 米穀自治管理法의 實施에 依하야 米穀生產 및 正米의 檢查時期와 檢查率의 引下의件 本年度에 잇서서는 米穀自治管理法은 實施되어 그 結果로 또 正租檢查料를 一叺二錢으로 低下의件 昨年三月十八日附回答과 가티 要望에 副키 難하다

一、移入白米檢查料를 一叺二錢으로 低下의件(參考十一年三月十八日回答)移入白米의 手數料低下에 對하야서는 從入이나 叺入이나 一俵의 檢查能率에는 差異가 업스므로 量比만으로 檢查手數料를 決定키 難하다 正租의 檢査手數料에 對하야서도 目下考慮키 難하다

一、不合格白米處分規定의件 研究하겟다

一、玄米檢查內移袋白米의 檢查撤廢의件 昨年三月十八日附回答과 가티 許諾키 難하다(參考十一年三月十八日回答)檢查의 主要目的이 生產改良에 잇는만큼 將來하므로 許諾키 難하다

一、輸入業斤稱統一及品質檢查制度撤廢의件 正租檢查를 研究하겟다 朝鮮米의 品質檢查는 販賣事情에 因하야 生産者에게 有利한것이오 原料以外의 特別한 事情으로 中止하기 어려우니 品質檢査에 關하야는 必要하다 그러나 穀物業者의 取引上의 紛爭을 除去하는데 努力하고 第一次 檢查의 嚴格을 期하야 一般 改善에 努力하고 잇으므로 必要한것은 年年 實施하고 잇다 그리고 增收의 貢獻은 漸次 減하고 잇다 第一次檢查의 改善과 營業者의 工場改善에 依하야 本

一、朝鮮米穀檢查에 對한 所得稅割 引下의件 回答은 自然 清算하게되리라 고 認한다

一、穀物業者에 對한 所得稅의 低下의件 第三種所得의 課稅標準을 主로 決算의 不能 又는 不完全한 營業者의 所得을 容易히 調查할수잇는것 又는 決算이 正確하야 所得이 判然한것은 收入 할수잇는 方針이다 그리고 右 는 穀物營業者에 對하야 此方針에 依하고 또 標準率에 對하야서는 每年改善하기로하얏다

棉實收一億三千萬斤

作付反別은近二萬町步增이나 七千六百萬斤의減收

昭和十一年의 棉實收高는 棉 作付反別陸地棉十六萬四千二百三 十五町五反步 在來棉六萬四千三 百五十一町步 合計二十二萬八千 五百八十六町五反步로 其反當收量 은 陸地棉五十四斤 在來棉七十 五斤 總平均反當收量六十斤 收穫高는 陸地棉八千九百三十九萬 二千四百七十四斤 在來棉四千七 百九十八萬一千七百三十八斤 合計一億三千七百二十七萬五千二 百十二斤이며 이것을前年에比하 면 作付反別은 一萬九千十八町 步(九分一厘)增加 收穫高는七千 六百三十二萬七千七百五十五斤의 減收이다

十數年來大凶作 氣候不順、暴風雨로

減收原因=農林局談 昭和十一年의 棉實收高는作 付反別은 前年에比하야 若干增 加를 示하엿스나 作況은 初期 의 旱魃에依하야 生育이 顯著 히 阻害되고 陸地棉地帶는 開 花期에入하야 降雨가 連續하야 低溫 多濕이엇기때문에 落花이 多하고 更히 八月下旬暴風 雨의 襲來가 잇서 全南 慶北 의 主要棉作地帶는 甚大한 被 害를 蒙하야 九月下旬以降 成 熟期에入하야 天候適順에 回復 하엿지만 作況은 好轉되지안코 十數年來의 大不作을 示하얏다 在來棉地帶는 이에 反하야 天 候가 大概順調이엇슴으로 例年 에 比하야 多少增收이엇다

한後 計畫을 進行키로되어 十日午後 二時부터 商工課農務課의 關係 者가 協議를 行하얏나 本年度는 農家에 委託하야 試驗栽培를 實行 케되도록 本年의 技術者의 增員은 商工課에만 一名을 要求키 로되엇다

正金對佛 建價引上

正金銀行은 六日巴里向電 信賣建價를 九산티움引上 하야 六法二十산티움으로 發表하얏다

京電公募株申込

京城電氣의 公募株申込는 今 十日午後四時마감 一銀(京城) 朝銀(仁 川) 漢銀(水原)의 各取扱銀行共 히 締切하엿는데 目下는 全部가 二萬株를 突破하고잇슴이 確實 하야 十日午後가되면 相當히 大 量의 申込가잇스리라고한다나 平 레미암은 不明하나 廿四、五圓 이라고하며 豫約賣買는 三十八 九圓을 唱하고잇다。

上旬對外貿易 入超三千餘萬圓

【東京電話同盟】大藏省發表=三 月上旬對外貿易概算調查는 如左 하다(單位千圓)

輸出	八六、〇九二
輸入	一一九、八四一
合計	二〇五、九三三
入超	三三、七四九
一月以降入超累計	三一七、七四二

穀聯社團法人 認可在近일듯

朝鮮穀物協會聯合會는 社團法人 의 認可를 申請中이든바 目下 總督府審議室에서 審議中으로近 間總督、總監의 決裁를 得한後 認可케되리라한다 穀聯에서는認 可를 待하야 幹事會를開하고鮮 米會館新築其他를協議키로되엇다

南洋海運航路 釜山寄港實現 四月부터月一回

南洋海運의 瓜哇航路는從來釜山 에의 定期航路가업섯스나 今回 瓜哇直通貿易促進과 荷主의要望 에依하야 來四月부터 每月一回 釜山에寄港키로되엇는바 第一回 寄港의 반돈丸은 四月七日寄港 할豫定이라고

經濟界消息

○朝鮮金融組合=朝鮮金融株式會 社에서는 十年六月 資本金五

起業金融機關 特銀側反對

成立實現薄弱性指摘

起業金融機關의 創立은 金融 制度調查會의 具體化에 依하야 前面에 나서게되엇는바 起業金 融機關에 對한 一般 銀行界의 見解는 依然 反對의意向이 强 하며 特히 特銀側에서도 起業金融機關이라는 業務範圍 가 明確하지안코 그趣旨로하 는 新起業에 對한 出資는 可 能하다하야도 預金貸出을 如 何히 取扱할것이며 그資金을 如何히 하는가하는 問題가잇 서서 決코 机上論과가티 單 純히도 되지안는다 고 新機關의 事業으로서 成立 의 薄弱性을 指摘하고잇다

鴨綠江水力發電 調查具體的計畫

十日、第一回會合開催

鴨綠江水力開發會社는 資本金 一億圓으로서 朝滿共同折半으로 創設케되엇는데 調查는十二年度 부터 三個年計畫으로 實施케되 엇스므로朝滿第一回會合은十日午 後二時부터 總督府第一會議室에 서關東軍國務參謀、岸實業部總務 司長、總督府側山田遞信局長、大 竹內局長、相川外事課長、今井電 氣課長、松田企畫部長等이 出席 하야 調查에關한 具體的計畫을 協議하얏다

簡保振替貸付 利率引下 四月一日實施

朝鮮簡易保險契約者에 對한保 險料振替貸付는 그 利率이 年 六分 普通貸付 年七分二厘인바 [illegible] 遞信局에서는 今 回 保險料振替貸付를 年五分四 厘로 普通貸付를 年六分二厘로 引下하야 來四月一日부터 이를 實施하기로되엇다

無水酒精原料 生產費調查

燃料國策에 順應하야 朝鮮의 液體燃料增產計畫은 明年度로 操業 開始의 新義州無水 酒精工場 과 다이업하야 總督府에서는 甘 藷、馬鈴薯 菊芋는 原料로하야製造 計畫을 樹立하고 明年度부터 原 料調查를 實施키로되엇는데 甘 藷 馬鈴薯 菊芋를 原料로함에 는 먼저 生產費를 調查하고 大 豆 亞麻 棉等의 對抗作物에 比 하야 生產費가 低하면 今後의 增產計 畫의 進捗은 比較的 容易하다는데 生產費가 高價이면 農家에 對하야 獎勵 積極的으로 獎勵키 가 困難하므로 生產費調查를 實施

株式 激震後에 餘震

今日의市勢【十日】

〔開發〕=字는 朝鮮의代名詞?

○鴨綠江水力發電의 初會合은 時期가時期인만큼 重大性을 가진것

○共販그것이 반드시 不可하 것이아니나 눈에띄우게 弊害 가잇기쉬우니 萬全을 期키에 努力할일

○農林局에서는 正租共販에注 力하리라고

前場一息

昨日大波瀾의뒤 를이어今前場은郵貯利下發表、外 電高나 東新八十錢高 鐘新五十 錢低 朝新 大新不變으로寄付後 餘震으로 少波瀾이고 人氣一息 이엇스니 即鐘新은二百七十一圓 五十錢寄後 二百六十八圓四十錢 에까지 下押하얏다가 二百七十 三圓五十錢에올르고 二圓五十錢 大引、大新도 九十九圓七十錢에 開門劇이고나서 百圓三十錢 引、東新百六十五圓九十錢으로四 圓九十錢이잇고 六圓十錢大引、 朝新三十八圓丁으로 七圓七十錢 이잇고 八圓丁大引、日產八十六 圓五十錢 日產新三十八圓四、五 十錢

後場强調

後場은 東新百 六十六圓四十錢 鐘新二百七十三 圓丁 大新百圓五十錢 朝新三十 八圓十錢 日產二十九圓十錢에 一 齊少高寄付이엇다

大波瀾後一息

仕手戰한 鐘新新舊는 三倍增資 說로 昨日爆竹的大飛躍이고 郵 貯利下까지 決定發表되어 東新 도 大阪、當地가모다 百七十 圓大關門突破의好勢이고 나서大 幅反落이루들이어 今前場은、外 電이스럽東高、米綿高이엇스나昨

鐘新의探算點

劃期的話題의 先驅가된 鐘紡 新舊는 金再禁時의 高價를上廻 하고 全혀猛烈한 仕手戰化하얏 는데 ▲强氣側은 鐘紡이 二割五分 配當을據證하고서의 倍額增資說 이잇고 增資後二割도 減配하고 서의 三倍增資說이 流布되는데 株를 五朱利迴까지買하고 新 舊株를 舊株의權利의 五掛로보면 三百五十圓이 되다하며 ▲弱氣側은 鐘紡倍額增資後의 配當을二割으로보고 舊株는五朱利 廻가 二百圓 新株는舊株의權利 五掛七十五圓으로하면 二百七十 五圓以上은安全地域을 脫한市勢 라하야 警戒한다

雜株全般的保合

今前場大阪短期東洋紡新寄는三 百十四圓四十錢으로 一躍四圓高 이오 東京短期電工、曹達等도一 圓三十錢高이엇스나 其他雜株는 全般的으로 保合이엇다

日產도循環高? 解散株二百二十圓

紡績界黃金時代를 現出하야鐘 紡은 昭和七年最高價二百七十四 圓八十錢을 突破하고 二百八十 圓臺로 뛰어서增資以前의 大正 九年長期六百圓最高價以來의 新 高價를示하는 飛躍인에 反하야 日產은 解散株二百二十圓이라 하 면서도 겨우八十七、八圓臺에서 더올느지못하고잇는데 이것이循 環買의最後가될것인지 永永이모 양일지 市場에서注目코잇나한다

證據金引上

朝取에서는 九日後場大引後商 議員會를開催하고 最近의 株價 變動에依한 證據金의 改訂引 上을協議한結果 三月十一日부 터 如左히引上하야 實施키로 決定하고 當局에도申請하얏다

	改訂	現行
新東	十二圓	十圓
鐘新	十五圓	十二圓

實物前場取引

▲大同產業一〇、九〇▲라사工業新 一〇、〇〇▲에타파이新 一九、〇〇▲大同電力新 一六、〇〇▲東洋랄푸 二〇、六〇▲ 日曹랄푸 一四、〇〇▲昭和人絹一〇、〇〇 ▲大日本紡新 三八、〇〇▲帝國新 五 八、〇〇▲東洋拓殖 五三、〇〇

(取引高 一二〇〇株)

國債 無風狀態 釘付

▲東京【東京電話同盟】依 然形勢傍觀으로 釘付同樣의 保 合이다 二回四分利만 五錢引緩 이엇고 實物도 無風狀態이엇다 債도 全혀 無味閑散、米貨

▲甲五分利 一〇〇、四五▲一回四 分利 一〇〇、九〇▲二回四分不申▲ 佛貨 一九七、六〇

▲大阪 ▲甲五分利 一〇〇、四五▲ 對三五分利 一〇一、三〇 ▲二〇年四分 一〇一、六〇 ▲い號四分 一〇一、五〇 ▲さ 號四分 一〇一、三〇 ▲ろ 號四分 一〇一、五〇 ▲一回四分 一〇〇、四〇 ▲に號三分半 九六、六〇 ▲佛貨 一九六、〇〇 ▲米貨六分 半 一〇五、五〇 ▲滿洲公債 一〇〇、〇〇

常識外의市勢 機會마다爆發

世界的商物價의 漸勢는阻止할 수도업고 抑制할수도업는것이며 國內情勢는 軍備擴張으로 生產 力擴充、金融低利로進하는 積極 政策의遂行이쪽 物價低落을 豫想 할理由는 絕對로업다 特히生產 力擴充의方針으로 株界前途에期 待를가지고 昨年二、二六事件以 來 隱忍하얏든 買氣가機會잇는 대로 爆發하는市勢의前途는 決 코常識論으로 律할수업는더이라 는말이잇다

大波瀾의 뒤이라人氣一息하야今 前場은 餘震으로 少波瀾往來이 엇엇다

鍾紡의 大波瀾

二十八圓國의 暴大한 後場의 兩場을 通하야 昨後場에鐘新은二 百八十七圓臺로 東新은 百七十 一圓臺로 奔騰하엿스나 米界는多 少强味를 蔑視하엿으며 高價警戒 의觀이업지아니하는바 마치株式 界의 利喰賣의 沙汰로 七、八圓乃 至十圓程度의 突落을 報하지 米 界亦그 餘響을 受하야 또한 伸悩 의狀態를 呈하다 그러나 低價買 도 農家의 賣惜關係로 賣戒를 要 치안을수 업는만큼 底迷의觀도 업지아니하다 그런데 兩方共히 警戒를 할것은 三月一日現在日 本內地 殘存米의 發表如何임으 로 當分觀望狀態에잇스며 딸아 서 市勢도 不伸不押의 鈍狀을보 일뿐인데 目下 一般의 豫測은 三 四千九百五十萬石 乃至五千萬石 이며 딸아서 此邊의 市勢도 以 上의 數字를 目標한것이므로 發 表의 數字가 豫想과 如하다면 市勢의 波紋을 期待키 難하겟 스나 萬一 目標點에서 增加 又 는 減少를 보이는때는 騰落間 에 一波瀾을 捲起할 모양이라 고云云

米期 少高後에 伸悩

前場少高

今朝阪地三十二 圓五十三錢인 五丁反高를 示하 엿스되 當地는 伸悩狀態로當限 三十圓十八錢인 一丁低 中限三 十圓二十五錢인 亦一丁低로 先 限은三十圓三十六錢인 三丁小高 로 場을始하엿다 二節에至하야 는 阪地三節四十四錢의 突押을 伴하야 當業買의丸福의 買進으 로 三十一錢을 維持하엿스나大 體場面은 軟價의氣分이 濃厚하 야 阪地四節四十八錢으로 突返 함에도 當限은十四錢先限은겨우 一錢高인 三十二錢으로 共後阪 地五十一錢의反發을 밟아八節 三十九錢 結局阪止 五十七錢과 共히 四十四錢에上進止場하얏다

後場伸悩

後場은 三十圓 四十八錢에 四丁續高로 始場後 二節四十三錢에 弛하고 四節四 十六錢이엇다

當分小幅往來

昨今 正米界의 事情을 綜合 하면 農家의 賣惜方針은 依然 變함이업시 꾸준히 平均賣의策 戰을 하여오므로 正米의實勢도 堅調함이 低落을 許하지안코나그 러나 高價에는 期正兩界의 買 警戒로 또한 上放을 許하지도 안흐며 그리고 輓近世界의軍備 擴張과 日本의尨大한豫算通 過를唯一한强材로하야狂騰한株價 의高價를伴하야 多少反高를示하 엿스나 쌀은쌀의事情이따로잇는 만큼 同一한步調를取하지못하고 伸悩의狀態를呈하고 그反面으로 는 深入落을보일만한 何等의嫌 材도업는만큼 또한賣方針을隨樹 할수도업다 그러므로 當分此邊 에서의少幅往來를거듭할모양인데 아모도注目할만한材料는 三月一 日殘存米의 數字如何이며 딸아서 持米側의 態度如何인바 今明間發 表될殘存米의 發表를딸아 農家賣 出의 緩急을決定하게될모양이므로 殘存米의數字를 見한後에 方針을 定한다는것이無妨할것이라고 云云

殘米發表期待 伸悩底迷裡에

昨今의株式界는 世界的好景氣

市場雜感

㈱……아모리世界的景氣를反 映한市勢기로니 이번 鐘紡의猛 壯한일 ▲今前場一息은 當然 劃期的大活躍直後이니 한술들 리는것이 順序▲昨後場當地鐘 新舊二百八十七圓丁이란것은地 場의 작난? 너무나기막히는노 릇 ▲까닭은어찌되엇는지間에 暴騰暴落時에 鐘新高外의 市 勢가나오는것은 거의 常套가 되엇스니 朝取市場은窮해 數할일▲二·二六事件때도 까 닭업는 暴落이잇더니 아번에 또이 "지랄"▲參考로 鐘新의昨 後場高價를 紹介하면 東京은 二百七十五圓 大阪은 二百八 十一圓五十錢 當地는二百八十 七圓▲왜이리差가 큰가

㊙……昨今의株界에는 一陣 强風이大作하야 바로破天荒的 高價를演出하엿스나 米界에는 너머나微温的이엇다▲쌀은쌀의 事情이따로잇는만큼 株式의步 調와의 同一한行動을하지못할 것도事實 ▲그러나米價가올르 지못하는그反面에는 低落을許 할만한弱材도업스니 實賣成하 기도亦難인걸 ▲米價의자루를 잡고잇는農家의態度가 何如할 것인가? 春窮期도 무엇도不 拘하고 實情하는때는 結局上 放될것이겟지 ▲何如間 三月一日 殘存米發表나기다려 볼밖

仁川在米增加

三月六日 現在仁川在庫米는前 週에 比하야 合格米는 三、〇 六〇叺의 增加를 示하엿는데在 品은 細別하면 左記와如하다 ▲玄米四斗入 八九、六五一叺

仁川 堅

環境良好로 產 地는 頑强하야 賣惜勝이다 精 米側도 注文이업고 傍觀하고잇 기때문에 賣買가 자못 不振狀 態이다 ㊀精良三等三〇、一〇 四 等二九、八〇 銀坊主三等三〇、 三〇 四等三〇、〇〇 多摩錦三 等三〇、九〇 四等三〇、六〇 一 等白米 三二、四九 ㊁二二、 三九

釜山同調

市場賣物 三千 叭精算의 好調로 移出側의 適 價觀의 買物이잇스나 一般의日 本內地 殘存米發表待로 讓步的 으로 사지안코 市勢는 前價와 大差가업다 ㊀銀良三等三〇、五 〇 四等三〇、一〇 一等白米一 二、九〇

大邱伸悩

環境高로 賣方 은 高張하나 移出側、精米側의 高價驚戒로 賣買가 적다 ㊀穀 良三等三〇、一五 四等二九、八 五 一等白米三一、一五

群山頭重

清算의 一高一 低로 日本內地實行은 不振狀態 이며 實物濟으로 場面은 硬히

木浦一息

定期市場의 先 限高로 木浦正租는 依然 高 勢的으로 朝鮮米의 示하고잇다 銀坊主⑥三等三〇、二〇 四等三 〇、〇五 一等白米 二二、九四 ⑥三等三〇、一〇 一等 白米一二、〇〇

正米 賣買閑散 保合

京城 閑散 賣物은잇스나 賣 物이 다 다 價格의 保合이다 ㊀三等三〇、〇〇 四等二九、 八〇 一等白米 一二、〇〇

今日財界 十日

◆米(單位斗) 今期 比前

仁川期米 先限 三〇·三六 ◉〇·〇三

大阪期米 先限 三〇·五七 ◉〇·〇三

◎三等米 一石 三〇·〇〇 不變

京城一等白米百斤 [illegible] 不變

正租(仁川)一等 一斤 [illegible]

[illegible]

◆株 今期 比前

朝鮮新 [illegible]

東新 [illegible]

日產 [illegible]

◆綿(單位斤)

大阪綿糸 [illegible]

大阪綿花 [illegible]

大阪人絹 [illegible]

大阪砂糖 [illegible]

朝取期米取組內容

◇賣方 ◇買方

[illegible]

株式

◆朝取短期◆ 前場 大引 後場 大引

	前	後
朝取	[illegible]	[illegible]
朝新	[illegible]	[illegible]
鐘新	[illegible]	[illegible]
大新	[illegible]	[illegible]
東新	[illegible]	[illegible]
日產	[illegible]	[illegible]
新同	[illegible]	[illegible]
北拓	[illegible]	[illegible]
拓新	[illegible]	[illegible]
日蓄	[illegible]	[illegible]
同新	[illegible]	[illegible]
朝石	[illegible]	[illegible]

◆短期主要株取組◆ 賣方 買方 前日

	賣方	買方	前日
朝取	[illegible]	[illegible]	[illegible]
朝新	[illegible]	[illegible]	[illegible]
大新	[illegible]	[illegible]	[illegible]
東新	[illegible]	[illegible]	[illegible]
鐘新	[illegible]	[illegible]	[illegible]
日產	[illegible]	[illegible]	[illegible]

◆實定代引日步◆

	實定	日步	代引
朝取	[illegible]	[illegible]	[illegible]
朝新	[illegible]	[illegible]	[illegible]
鐘新	[illegible]	[illegible]	[illegible]
大新	[illegible]	[illegible]	[illegible]
東新	[illegible]	[illegible]	[illegible]
日產	[illegible]	[illegible]	[illegible]
同新	[illegible]	[illegible]	[illegible]
帝人	[illegible]	[illegible]	[illegible]
鐵管	[illegible]	[illegible]	[illegible]
日蓄	[illegible]	[illegible]	[illegible]
拓新	[illegible]	[illegible]	[illegible]

期米 大 仁川海岸町

◆朝取短期賣買高◆ 合計 累計

◆東京短期◆ 東新 前·後 [illegible]

◆大阪長期◆ 東新 大新 日產 [illegible]

◆大阪短期取組◆ 東新 大新 日產 新潟 帝人 日魯 [illegible]

◆東京現株◆ 東株 鐘紡 同新 大新 日產 [illegible]

◆大阪短期◆ 東新 鐘紡 鐘新 大新 大株 日產 日魯 郵船 同新 [illegible]

期米 東 仁川·海岸町三丁目 趙俊鎬取引店

期米

◆朝取期米◆ 前場 一二三四

◆大阪期米◆ ◆大邱期米◆ ◆釜山期米◆ ◆木浦期米◆ ◆群山期米◆ ◆東京期米◆ ◆大阪期米取組◆ ◆日本各地期米◆ ◆朝取期米賣買高◆

[illegible]

株式賣買 東 東亞證券 京城黃金町 案內書贈呈

益 京城 仁川 金益證券 益康

金銀白金 京城明治町 杉山商會

金·銀 德 白金 高價買入 京城德力 京城府明治町 代金引換販賣酬應 電話本局 3939 1872 振替京城234

海外經濟 九日

◆紐育◆ ◆倫敦◆ ◆鋼油粕·麥粉◆ ◆阪神鋼粕◆ ◆阪神鋼油◆ ◆日本麥粉市勢◆

[illegible]

銀行券 九日

◆朝鮮銀行券◆ ◆日本銀行券◆

[illegible]

手形交換·金利

◆京城手形交換高◆ ◆東京金利◆ ◆大阪金利◆

[illegible]

對外爲替

[illegible]

金銀價

◆金買入價◆ ◆東京金銀價◆ ◆京城市中金銀價◆

[illegible]

正米

◆京城正米◆ ◆仁川正米◆

[illegible]

雜穀

◆京城雜穀◆ ◆仁川雜穀◆

[illegible]

正租

◆大阪正米標準價◆ ◆大阪市中在米高◆

[illegible]

綿絲布

◆京城綿絲布市勢◆

[illegible]

本絹交織人絹

◆京城絹布◆

[illegible]

滿洲商況

◆大連特產市勢◆

[illegible]

砂糖

◆大阪砂糖◆ ◆東京砂糖◆ 現物糖(S.T)賣買中價 一二·一〇錢 [illegible]

生絲

◆橫濱生絲◆ 現物D格八九五圓 [illegible]

人絹

◆各地人絹◆ ◆大阪人絹現物◆ 大阪 東京 福井 帝人 東洋 昭和 旭 [illegible]

棉花

◆大阪棉花◆ 三月 四月 五月 六月 七月 八月 九月 [illegible]

綿糸

◆大阪綿糸◆ 三月 四月 五月 六月 七月 八月 九月 [illegible]